جمهوری اسلامی

دوشنبه ۱۵ دی ۱۳۹۹ - ۲۰ جمادی‌الاولی ۱۴۴۲ - ٤ ژانویه ۲۰۲۱ - شماره ۱۱۸۹۰ - سال چهل و دوم - ۱۲ صفحه - ۱۰۰۰ تومان

ساعات شرعی : اذان ظهر ۱۲/۰۹ ـ اذان مغرب ۱۷/۲۵ ـ اذان صبح ۵/۴۵ ـ طلوع آفتاب ۷/۱۵

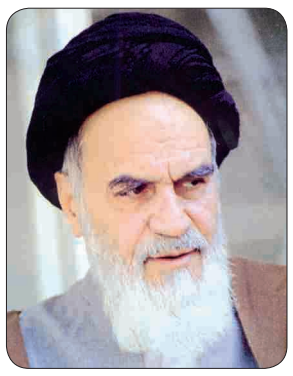

من تقاضا می‌کنم از همهٔ آقایانی که متصدی یک امری از امور هستند، چه آنهایی که در وزارتخانه‌ها و در طبقهٔ پایین‌تر مشغول کارند و چه خود وزرا و چه نخست‌وزیر و چه رئیس‌جمهور و چه همهٔ کسانی که در امور هستند، در شورای انقلاب بودند و حالا هستند و جاهای دیگر بودند، من از همه‌شان تقاضا دارم که از این چیزی که برخلاف رضای خداست و برخلاف رضای اولیای اسلام است و برخلاف رضای ملت است، اجتناب کنید.

حضرت امام خمینی قدس سره‌الشریف
صحیفه امام، جلد ۱۳، صفحه ۲۰۴

وزیر آموزش و پرورش:

۳۸۰ میلیارد تومان از مطالبات معوق حق‌التدریسی‌ها پرداخت شد

وزیر آموزش و پرورش از پرداخت ۳۸۰ میلیارد تومان از مطالبات معوق معلمان حق‌التدریسی خبر داد و گفت: تلاش داریم از کوتاه‌ترین مسیر لایحه رتبه‌بندی معلمان را در دولت تصویب و به مجلس ارسال کنیم. محسن حاجی میرزایی روز گذشته در حاشیه پانزدهمین برنامه گفت‌وگو بر محور تحول که دیروز با حضور مهرداد بذرپاش رئیس دیوان محاسبات برگزار شد در جمع خبرنگاران در خصوص پرداخت معوقات فرهنگیان افزود: مطالبات حق‌التدریسی‌های شاغل و بازنشسته‌ها برون‌سپاری و خرید خدمات آموزشی تا مهرماه سال جاری تسویه می‌شود.

بقیه در صفحه۲

رئیس‌جمهور خبر داد:

واکسیناسیون کرونا با اولویت کادر درمان و سالمندان

صفحه۳

رئیس بنیاد شهید و امور ایثارگران خبر داد:

۱۲۷ نفر از مسافران هواپیمای اوکراینی شهید معرفی شدند

اوحدی درباره شهدای سقوط هواپیمای اوکراینی توضیحاتی داد.

به گزارش باشگاه خبرنگاران جوان،سعید اوحدی معاون رئیس‌جمهور و رئیس سازمان بنیاد شهید و امور ایثارگران در جمع خبرنگاران گفت:در خصوص موضوع سانحه هواپیمای اوکراینی از ۱۴۸ مسافر، تعدادی مسافر خارجی بودند. تا به امروز اسامی ۱۲۷ نفر از این عزیزان به عنوان شهید توسط بنیاد شهید و امور ایثارگران دریافت شده است.

وی افزود:بیش از ۷۰ خانواده از این ۱۲۷ نفر پرونده هایشان تکمیل شده و توفیق بسیار بزرگی برای خودمان می‌دانیم که بنیاد شهید در خدمت این عزیزان باشند.

محدودیت‌های کرونایی با شدت ادامه دارد

سخنگوی ستاد ملی مقابله با کرونا با هشدار به خطر عادی انگاری کرونا همزمان با کاهش موارد ابتلا و بیماری،تأکید کرد: محدودیت‌های کرونایی با شدت ادامه دارد.

بقیه در صفحه۳

نهضت مقاومت در برابر باج‌خواهی بین‌المللی

بسم‌الله الرحمن الرحیم

پدیده‌ای به نام «ترامپ» در آمریکا، که آثار مخربش به اکثر نقاط جهان سرایت کرد، هرچند اکنون در حال فاصله گرفتن از قدرت است ولی برای محققان علوم اجتماعی و سیاسی موضوعی قابل بررسی و تأمل است.

با اینکه در آستانه انتخابات ریاست جمهوری آمریکا در آبانماه امسال گمانه‌زنی‌ها در بسیاری از کشورها ازجمله خود آمریکا این بود که موجود شرور و مزاحمی همچون «دونالد ترامپ» در میان رأی‌دهندگان آمریکائی جایگاهی ندارد، در نهایت تعجب دیدیم که او شانه به شانه رقیبش به پیش رفت و نزدیک ۴۷ درصد آراء مردم را به خود اختصاص داد. به عبارت روشن‌تر، از مجموع ۱۵۰ میلیون نفر آمریکائی که به پای صندوق‌های رأی رفتند، نزدیک نصف آنها یعنی ۷۴/۲۲۲/۹۵۷ نفر به ترامپ رأی دادند.

این، یک رویداد شگفت‌انگیز است که نزدیک نیمی از رأی‌دهندگان کشوری مثل آمریکا با تمام امتیازاتی که از نظر پیشرفت‌های علمی و ارتباطات و آگاهی‌های عمومی دارد، به کسی برای ماندن در جایگاه ریاست جمهوری کشورشان رأی بدهند که غیرمتعادل بودن او از نظر روحی برای بسیاری از ملت‌ها و حتی برای نخبگان بی‌طرف آمریکائی کاملاً قطعی است و رفتارهای او نیز همین واقعیت را به اثبات رسانده است. همه می‌دانند که ترامپ، اعتبار آمریکا را نزد جهانیان بشدت تنزل داده، در آمریکای لاتین شرارت‌هائی کرده که البته در تمام موارد ناکام بوده، در خاورمیانه مرتکب اقداماتی شده که به رسوائی برای آمریکا منجر شده، در برابر ایران علیرغم تمام شرارت‌هائی که برای وادار کردن ملت و دولت ایران به تسلیم شدن در برابر زورگوئی‌هایش کرد نه‌تنها به هدف نرسید بلکه ضربات مهمی از قبیل اسقاط پهپاد ۲۰۰ میلیون دلاری و موشکباران پایگاه نظامی خود در عین‌الاسد عراق را شاهد بود، با چین و روسیه هم درافتاد ولی راه به جائی نبرد، حتی دست تمنا به سوی کره شمالی دراز کرد ولی چیزی عایدش نشد. اینها همه سبب شدند ترامپ، به عنوان فردی نامتعادل که جایگاه ریاست جمهوری آمریکا را به میزان بی‌سابقه‌ای تنزل داد شناخته شود و تمام عقلای جهان ادامه ماندنش در قدرت را نه فقط برای آمریکا بلکه برای تمام کشورها خطرناک بدانند و در انتظار خروج او از کاخ سفید لحظه‌شماری کنند.

این خواست عقلای جهان هرچند محقق شد، ولی همزمان با این واقعه خوشایند، تعلق ۴۷ درصد از آراء مردم آمریکا به چنین پدیده شومی را نمی‌توان امری عادی دانست و از کنار آن به آسانی عبور کرد. این، یعنی جهان امروز آنهم در بخش غربی آن که خود را سمبل پیشرفت فکری و آزاداندیشی می‌داند، گرفتار شدیدترین بیماری روحی و فکری است، وضعیتی که اگر به همین صورت به پیش برود، برای کل جهان خطرناک‌ترین تهدید را رقم خواهد زد.

در حاشیه این بیماری خطرناک است که چرائی صدور دستور ترور سردار سلیمانی که قهرمان مبارزه با تروریسم بود توسط رئیس‌جمهور آمریکا، اعلام مالکیت اسرائیل بر جولان که بخشی از خاک سوریه است، به رسمیت شناختن بیت‌المقدس به عنوان مرکز حکومت رژیم غاصب صهیونیستی، محروم ساختن مردم فلسطین از تمام حقوق به رسمیت شناخته شده بین‌المللی‌شان و پشت پا زدن به معاهدات بین‌المللی توسط رئیس‌جمهور آمریکا را می‌توان تفسیر کرد. مبارزه با این بیماری از عهده یک ملت و یک منطقه از جهان خارج است. باید یک نهضت جهانی برای مقابله با آن به وجود بیاید و کاری کند که مقاومت در برابر بیماری باج‌خواهی بین‌المللی به صورت یک فرهنگ در سراسر جهان نهادینه شود.

در سالگرد شهادت سرداران مقاومت

مردم عراق خواستار شدند
اخراج فوری نظامیان آمریکایی

- فریاد ملت عراق علیه آمریکا در میدان التحریر بغداد طنین‌انداز شد
- اقشار مختلف مردم عراق اعم از زن و مرد و پیر و جوان در میدان التحریر شهر بغداد برای ابراز مخالفت خود با آمریکا و رژیم صهیونیستی فریاد «کلا کلا آمریکا، کلا کلا اسرائیل» و «الله‌اکبر، امیرکا الشیطان الاکبر» سر دادند
- العامری: آمریکایی‌ها باید از عراق اخراج شوند
- مشاور امنیت ملی عراق: ترور المهندس و سلیمانی حمله‌ای متجاوزانه و نقض حاکمیت بود
- دختر شهید المهندس: اگر سردار سلیمانی نبود عراقی باقی نمی‌ماند

صفحه۱۲

تروریست‌ها ۱۱ معدنچی شیعه را در بلوچستان پاکستان کشتند

۱۲

انصارالله: افسران صهیونیست در پایگاه‌های ائتلاف متجاوزان در یمن حضور دارند

۱۲

فتوای اتحادیه جهانی علمای مسلمان درباره تحریم همه‌جانبه رژیم صهیونیستی

۱۲

جهانگیری اصلاحیه آیین‌نامه فوق‌العاده اشتغال خارج از کشور را ابلاغ کرد

معاون اول رئیس جمهور مصوبه مربوط به اصلاح آیین‌نامه فوق‌العاده اشتغال خارج از کشور مستخدمان دولت را ابلاغ کرد.

در جلسه هیات وزیران که در دهم دی ۱۳۹۹ برگزار شد، آیین‌نامه فوق‌العاده اشتغال خارج از کشور مستخدمان دولت (مأمورین ثابت) موضوع گروه‌بندی کشورها از نظر سختی معیشت اصلاح شد.

دولت این تصمیم را به استناد ماده (۳۰) قانون مقررات تشکیلاتی، استخدامی، مالی و انطباطی وزارت امور خارجه و به منظور تأمین نظر دیوان عدالت اداری درخصوص آیین‌نامه فوق اتخاذ کرده است.

جهانگیری مصوبه تخصیص اعتبار جبران خسارات سیل را ابلاغ کرد

اسحاق جهانگیری مصوبه مربوط به تخصیص اعتبار برای جبران خسارات ناشی از سیل در استان گیلان را ابلاغ کرد.

هیات وزیران در جلسه مورخ دهم دی ۱۳۹۹، با اختصاص مبلغ یک هزار میلیارد ریال اعتبار (شامل ۱۰ میلیارد ریال به صورت هزینه‌ای و ۹۹۰ میلیارد ریال به صورت تملک دارایی سرمایه‌ای) به منظور تأمین هزینه‌های ضروری اولیه و بازسازی تأسیسات آسیب دیده ناشی از سیل در در شهرستان‌های غرب استان گیلان موافقت کرد.

همچنین به موجب این مصوبه، سازمان مدیریت و برنامه‌ریزی استان گیلان موظف شد گزارش عملکرد این تصویب‌نامه را در مقاطع زمانی سه ماهه به سازمان‌های برنامه و بودجه کشور و مدیریت بحران کشور ارسال کند.

معرفی کتاب

نخبگان آسمانی

یادمان شهیدان دکتر محمدحسین و زینب اسدی لاری

کتاب «نخبگان آسمانی»، یادمانی است برای شهیدان دکتر محمدحسین و زینب اسدی لاری دو تن از نخبگان کشور که در فاجعه شلیک موشک به هواپیمای مسافربری در ۱۸ دی‌ماه سال ۱۳۹۸ به شهادت رسیدند. این کتاب که در آستانه سالگرد این فاجعه دلخراش منتشر شده، به اهتمام دکتر زهرا مجد و دکتر محسن اسدی لاری والدین این دو شهید تدوین گردیده و در بخش‌های مختلف به زندگی و فعالیت‌های علمی این دو نخبه شهید پرداخته است. عناوین بخش‌های مندرج در این کتاب به شرح زیر هستند:

– شرح زندگی شهیدان به قلم مادر
– زندگینامه شهیدان
– شهیدان اسدی لاری از دیدگاه اساتید، شخصیت‌های بین‌المللی و پزشکان کانادا
– دلنوشته‌ها در وصف شهیدان
– محمدحسین و زینب از دیدگاه دوستان همدوره‌ای دانشگاه – کانادا
– رویاهای صادقانه
– سروده‌ها

در این کتاب، ابعاد مختلف شخصیتی، علمی، اخلاقی، دینی و اجتماعی شهیدان محمدحسین و زینب اسدی لاری از دیدگاه اعضای خانواده، دوستان، همکاران و هم‌دانشگاهی‌های این دو شهید منعکس شده‌اند تا زندگی آنها چراغ راهی برای نسل‌های بعدی قرار گیرد، چرا که جوانان و آینده‌سازان می‌توانند به قلل رفیعی در دنیای علمی امروز برسند و در عین حال شاخصه‌های اخلاقی و دینی را در کمال مورد انتظار از انسان یعنی اشرف مخلوقات حفظ کنند.

این کتاب در ۳۱۹ صفحه تهیه و تدوین و توسط انتشارات کویر منتشر گردیده است.

۶۱ مصاحبه روزنامه جمهوری اسلامی با آیت‌الله هاشمی رفسنجانی

روزنامه جمهوری اسلامی در آستانه چهارمین سالگرد رحلت آیت‌الله هاشمی رفسنجانی، کتاب «۶۱ مصاحبه روزنامه جمهوری اسلامی با آیت‌الله هاشمی رفسنجانی» را منتشر کرد.

این کتاب ۶۲۴ صفحه‌ای حاوی ۶۱ مصاحبه روزنامه جمهوری اسلامی با آیت‌الله هاشمی رفسنجانی از تاریخ ۱۳۵۸/۳/۹ تا ۱۳۹۵/۹/۲۴ می‌باشد. این مصاحبه‌ها را به دلیل اینکه حاوی انواع موضوعات سیاسی، اقتصادی، اجتماعی، فرهنگی داخلی و موضوعات مهم بین‌المللی و منطقه‌ای هستند، می‌توان بخشی از تاریخ ایران در دوران انقلاب و نظام جمهوری اسلامی دانست که با مطالعه آنها بسیاری از سؤالات نسل امروز و فردا نسبت به مسائل صدر انقلاب و سال‌های دهه‌های اول تا چهارم عمر نظام جمهوری اسلامی پاسخ داده می‌شود و بسیاری از ابهامات موجود در ذهن‌ها برطرف می‌گردد.

گردآوری و انتشار این مصاحبه‌ها در قالب کتاب، گامی در جهت تدوین تاریخ ایران در دوران انقلاب و نظام جمهوری اسلامی است که به مناسبت چهارمین سالگرد غروب خورشید وجود بزرگمرد انقلاب اسلامی ایران صورت گرفته است.

علاقه‌مندان می‌توانند این کتاب را از روابط عمومی دفتر مرکزی روزنامه جمهوری اسلامی (تلفن ۷۷۶۴۴۴۰۹) تهیه نمایند.

سازمان آگهی های روزنامه جمهوری اسلامی همه روزه از ساعت ۸ صبح الی ۲۰ (پنج شنبه ها تا ساعت ۱۳ :۳۰) آماده دریافت آگهی از همشهریان گرامی میباشد

تلفن تماس:۷۷۶۴۴۴۱۰ و ۷۷۶۴۴۴۱۱ نمابر:۷۷۶۴۴۴۱۲
۷۷۶۴۴۴۲۰-۹ داخلی ۷۸ و ۷۷

آگهی تعاونی های سراسر کشور در صفحات میانی روزنامه جمهوری اسلامی

نه‌تنها بین سعادت دنیا و آخرت تزاحم نیست، بلکه مربوط است و آنها مکمل همدیگر هستند. اگر سعادت مطلوب اسلام در دنیا برای انسان تأمین بشود، این سعادت زاینده سعادت آخرت است و اگر شقاوت در دنیا نصیب انسان بشود، این شقاوت خودش زاینده شقاوت آخرت برای انسان می‌شود

کتاب ارزش‌ها در نگاه آیت‌الله هاشمی رفسنجانی
از انتشارات روزنامه جمهوری اسلامی

وزیر دفاع: عاملان ترور سردار سلیمانی بدانند انتقام این شهید گرفته خواهد شد

وزیر دفاع گفت: عاملان ترور سردار سلیمانی باید بدانند انتقام این شهید گرفته خواهد شد البته انتقام بزرگ، خروج آمریکایی‌ها از منطقه است. با این وجود عاملان و آمران به شهادت رساندن سردار سلیمانی هم مجازات خواهند شد.

به گزارش ایسنا، امیر سرتیپ امیر حاتمی وزیر دفاع و پشتیبانی نیروهای مسلح در مراسم گرامیداشت سالگرد شهید حاج قاسم سلیمانی که در دانشگاه افسری و تربیت پاسداری امام حسین(ع) برگزار شد، خطاب به دانشجویان این دانشگاه با بیان اینکه شما جوانان حزب اللهی در این دانشگاه جمع شده اید تا کار آزموده شوید و بتوانید مقدرات کشور را در دست بگیرید، گفت: شهید سلیمانی ابعاد متعددی دارد که در این روزها درباره آنها سخن‌های متعددی عنوان شده البته علی‌رغم همه این سخن‌ها باز هم کم است؛ اما یکی از ابعاد شهید سلیمانی که کمتر درباره آن مطلبی بیان شده، مدیریت راهبردی این شهید سرافراز است.

وی افزود: امروز بدون تردید موقعیت کشورمان در طول چند دهه گذشته بی‌سابقه است؛ موقعیتی که در دوران انقلاب اسلامی ایجاد شده بی‌نظیر و ممتاز است؛ بخشی از این موقعیت جغرافیایی است، موقعیتی که دشمنان دنبال آن هستند تا فرسایش ژئوپلتیکی را برای ایران بوجود آوردند اما باید بدانند این توطئه میسر نمی‌شود.

وزیر دفاع با اشاره به موقعیت راهبردی ایران افزود: اینکه ازسوی دشمنان عنوان می‌شود جمهوری اسلامی ایران باید حضورش را در منطقه کم کند بواسطه تضاد در منافعی است که دیگران در این منطقه دنبال آن هستند؛ امروز در منطقه شاهدیم که کشورهایی منافع خود را در تبعیت از قدرت‌های فرامنطقه‌ای دنبال می‌کنند.

وی با بیان اینکه هزینه استقلال ایران، تحریم، شهادت، اسارت و جانبازی است، گفت: قدرت‌های فرامنطقه‌ای دنبال این هستند تا ایران اسلامی ضعیف و وابسته باقی بماند اما ما طی این سال‌ها نه تنها استقلال خود را حفظ کردیم بلکه قدرت خود را نیز افزایش دادیم.

امیر حاتمی همچنین گفت: دشمنان گروه‌های تروریستی را در منطقه غرب آسیا به‌وجود آوردند تا به خواسته‌های خود برسند اما حضور راهبردی ایران مانع تحقق خواسته‌های آنها شد.

وی در همین زمینه افزود: نظام سلطه همه توانمندی‌های علمی، تسلیحاتی و مالی خود را برای حمایت از تروریست‌ها پای کار آوردند تا این منطقه یکپارچگی را از دست بدهد و امنیت رژیم صهیونیستی تامین شود اما علی‌رغم همه این تلاش‌ها سلاح‌های راهبردی ایران که توسط نیروهای مقاومت مورد استفاده قرار گرفت، مانع تحقق اهداف آنها شد.

وزیر دفاع در ادامه گفت: سر فصل خاصی برای دنبال کردن ایده‌های شهید سلیمانی در مبارزه با تکفیری‌ها در وزارت دفاع ایجاد کردیم و درحال دنبال کردن آن هستیم.

وی افزود: عاملان ترور سردار سلیمانی باید بدانند انتقام این شهید گرفته خواهد شد، البته انتقام بزرگ خروج آمریکایی‌ها از منطقه است. با این وجود عاملان و آمران به شهادت رساندن سردار سلیمانی هم مجازات خواهند شد.

رئیس قوه قضاییه:

اجرای سند تحول قضایی را با قوت پیگیری می‌کنیم

رئیس قوه قضاییه گفت: اجرای سند تحول قضایی که از ابتدای مسئولیت اینجانب آغاز شده بود، با ارائه نسخه ارتقا یافته آن سرعت بیشتری خواهد گرفت.

به گزارش مرکز رسانه قوه قضاییه، حجت‌الاسلام والمسلمین سید ابراهیم رئیسی در نخستین جلسه ستاد راهبری اجرای سند تحول قضایی به ریاست رئیس قوه قضاییه و با حضور اعضای حقوقی و حقیقی ستاد برگزار شد، با اشاره به تأکیدات مقام معظم رهبری برای انتشار عمومی و پیگیری اجرای سند تحول قضایی و نیز لزوم پیگیری دقیق اجرای سند تحول از همه بخش‌های مرتبط با دستگاه قضا افزود: بخش مهمی از راهکارهای ذیل سند تحول، نیازمند تصویب مقررات و قوانین است که باید با هماهنگی نزدیک با دولت و مجلس شورای اسلامی این روند طی شود.

وی اظهار داشت: به منظور پیگیری جدی اجرای سند تحول قضایی، مرکز تحول قضائی ایجاد شده که باید وظایف و تکالیف هر کدام از بخش‌های قوه قضائیه را به تفکیک، دسته بندی و ابلاغ کند و در تعامل با همه بخش‌ها، فعالیت‌ها رصد و پایش شود تا از اجرای دقیق آنها مطمئن شد.

رئیس ستاد راهبری اجرای سند تحول قضایی تصریح کرد: هر کدام از بخش‌های قوه قضاییه باید کمیته ویژه‌ای برای اجرای سند تحول قضایی با مسئولیت رئیس آن واحد ایجاد کنند و زمان مشخصی را در هر هفته، به پیگیری و پایش اجرای سند تحول قضایی در حوزه خود اختصاص دهند.

رئیسی گفت: ایجاد زیر ساخت حقوقی و تصویب قوانین و مقررات لازم در کنار تأمین منابع مالی و بکارگیری نیروی انسانی توانمند، به عنوان الزامات اصلی اجرای این سند تحول باید مورد توجه جدی قرار گیرد.

رئیس قوه قضاییه خاطرنشان کرد: سند تحول ابعاد مختلفی دارد و باید برای افراد ذیربط در دولت، مجلس شورای اسلامی، خبرگان حوزه و دانشگاه تبیین شود و به عنوان یک گفتمان ملی درآید.

رئیسی افزود: با توجه به لزوم پیگیری مستمر اجرای سند تحول، کمیسیون ویژه پیگیری اجرای سند، با حضور برخی از اعضاء ستاد راهبری اجرای سند تحول قضایی تشکیل خواهد شد.

رئیس قوه قضاییه گفت: برای اجرای این سند نباید به افراد مستقر در تهران اکتفا شود و باید از توان فرهیختگان مستقر در دادگستری‌ها و حوزه‌های علمیه و دانشگاههای همه استانهای کشور استفاده کرد.

در این جلسه اعضای ستاد راهبری اجرای سند تحول قضایی شامل معاون اول قوه قضاییه، رئیس دیوان عالی کشور، دادستان کل کشور، رئیس حوزه ریاست، معاون حقوقی و امور مجلس معاون راهبردی، رئیس مرکز آمار و فناوری اطلاعات و جمشیدی و اصفهانی نکات خود را برای تسریع در اجرای سند تحول قضایی بیان کردند.

وزیر آموزش و پرورش:

۳۸۰ میلیارد تومان از مطالبات معوق حق‌التدریسی‌ها پرداخت شد

بقیه از صفحه اول

وی مجموع مطالبات پرداختی تاکنون را ۳۸۰ میلیارد تومان اعلام و گفت: با مساعدت سازمان برنامه و بودجه، وعده‌ای را که در این زمینه داده بودیم مبنی بر این که بعد از پرداخت حقوق آذرماه مطالبات مذکور پرداخت می‌شود، محقق شد. همچنین برخی از مطالبات سال جاری تا قبل از اتمام سال پرداخت می‌شود.

به گزارش مرکز اطلاع‌رسانی و روابط عمومی وزارت آموزش‌وپرورش، عضو دولت تدبیر و امید در پاسخ به سؤالی درباره برگزاری امتحانات دانش‌آموزان هم گفت: امتحانات بخش مهمی از فرآیند آموزشی است، اختیاراتی به شورای مدرسه واگذار شده است تا با هماهنگی مدیر، معلم و اولیای دانش‌آموزان برنامه امتحانات را طراحی و برگزار کنند.

حاجی میرزایی افزود: همواره در راستای برنامه‌های مدرسه، برنامه‌هایی در خارج مدرسه ارایه می‌شود، این که تا چه حد این برنامه‌ها مفید است، تردید جدی داریم. معلمین با روش‌های مناسبی که انتخاب می‌کنند از دانش‌آموزان آزمون می‌گیرند.

وی در خصوص ارایه لایحه رتبه‌بندی معلمان به مجلس شورای اسلامی هم گفت: تعللی در این خصوص ازسوی دولت صورت نگرفته است بلکه لایحه مسیری قانونی دارد و تلاش داریم این مسیر را کوتاه کنیم.

وی تأکید کرد: دولت نیز سریع‌ترین مسیر را برای تصویب این لایحه قرار داده است و آن را مستقیم در دستور کمیسیون اصلی آن در هیات دولت قرار داده است تا سریع‌تر تصویب و به لایحه بودجه ۱۴۰۰ برسد.

وزیر آموزش و پرورش همچنین در مورد نشست دیروز با رئیس دیوان محاسبات گفت: دیوان محاسبات به عنوان یکی از ارکان مهم نظام اجرایی کشور که مسئولیت نظارت را بر عهده دارد ارتباطات و تعاملات گسترده‌ای با آموزش‌وپرورش دارد.

حاجی میرزایی افزود: در نشست مشترکی که امروز برگزار شد در زمینه‌های همکاری درخصوص مسائل مشترک بحث و گفت‌وگو و مقرر شد با تشکیل کارگروهی مشترک، محورهای مهم مطرح‌شده در این نشست با جدیت پیگیری شود.

وی همچنین گفت: در سال‌های قبل احکامی اجرایی شده بود که مورد اعتراض دیوان عدالت اداری قرارگرفته بود وبراین اساس امتیازات آن لغو و مشکلاتی برای اجرای آن به وجود آمد، بنابراین یکی از موضوعات مورد بحث در نشست امروز همین موضوع بود که مقرر شد کارگروه مشترک، راه‌های اجرایی شدن آن را بررسی کند و امیدواریم با گفت‌وگو بین آموزش‌وپرورش و دیوان محاسبات این مشکل رفع شود.

وزیر جهاد کشاورزی خبر داد:

اجرای ۱,۲ هکتار عملیات آبخیزداری تا پایان سال جاری

وزیر جهاد کشاورزی گفت: تا پایان سال جاری ۱,۲ هکتار عملیات آبخیزداری اجرایی می‌شود که نشان می‌دهد از برنامه این وزارتخانه جلوتر هستیم.

«کاظم خاوازی» روز گذشته در مراسم رونمایی از چهار پروژه مشترک منابع طبیعی و آبخیزداری با معاونت علمی فناوری رئیس جمهوری که در محل این سازمان برگزار شد افزود: تا پایان سال ۱,۲ میلیون هکتار از اراضی کشور عملیات آبخیزداری در آن انجام خواهد شد که تا به امروز ۸۰۰ هزار هکتار آن را انجام داده‌ایم که مطابق با عدد تکلیفی این وزارتخانه است.

وزیر جهاد کشاورزی گفت: پروژه‌هایی که در این حوزه انجام می‌شود جنس کارش متفاوت است و باید بتوانیم درآمد ثابت برای کسانی که در این پروژه‌ها (بخش خصوصی) فعالیت می‌کنند درآمد پایدار باید داشته باشد.

وی گفت: من به شخصه علاقمند به ایجاد استارتاپ‌ها به این شکل در حوزه‌هایی مثل مرغ و تخم مرغ بودم اما اجرایی نشد حال این استارتاپ‌ها را به حوزه جنگل‌ها و مراتع و آبخیزداری برده ایم.

خاوازی افزود: رئیس جمهور برای حفاظت از جنگل‌های زاگرس دستور صادر کرده است که بخاطر همین یک شورای عالی برای حفاظت از جنگل‌های زاگرس تشکیل می‌شود، در بحث بیابان زدایی نیز رئیس جمهور ابلاغیه صادر کرده است.

وی با اشاره به گرفتاری‌های مردم در امور اداری در بخش سازمان جنگل‌ها و مراتع گفت: باید به گونه‌ای رفتار شود و تسهیلاتی فراهم آورد که مشکلات در این بخش به حداقل برسد.

وزیر جهاد کشاورزی برحضور مردم برای حفاظت از منابع طبیعی اشاره کرد و افزود: با کمک مردم می‌توان به خوبی از عرصه‌های منابع طبیعی حمایت و صیانت کرد.

به گزارش ایرنا در این مراسم چهار پروژه مشترک مهار و تثبیت عرصه‌های بحرانی تولیدکننده گرد و غبار با استفاده از انواع فناوری و عملیات‌های ابخوان و ابخیزداری، بکارگیری فناوری‌های بیو مکانیکی در حفظ احیا توسعه و بهره‌برداری طبیعی و کنترل گرد و غبار، توسعه و ترویج گونه بومی (گون علفی) به منظور مقابله با بیابانزایی و مدل توسعه حفاظت آب و خاک احیا پوشش گیاهی با استفاده از فناوری پتوی بنتونیت با معاونت علمی فناوری ریاست جمهوری رونمایی شد.

معاون علمی فناوری ریاست جمهوری خبر داد:

استفاده از پهپادها برای پایش آتش‌سوزی جنگل‌ها و مراتع

معاون علمی فناوری ریاست جمهوری با اشاره به امکان استفاده از پهپادها برای پایش آتش‌سوزی‌ها و صیانت از جنگل‌ها و مراتع، گفت: اکنون ایران دارای پهپادهای ۳۰۰ گرمی دستی تا پهپادهای ۴۸ ساعته است که می‌تواند با دریافت تصاویر از تخریب و تصرفات در کشور جلوگیری کند.

سورنا ستاری روز گذشته در مراسم رونمایی از چهار پروژه مشترک منابع طبیعی و آبخیزداری با معاونت علمی فناوری رئیس جمهوری که در محل این سازمان برگزار شد، افزود: باید به دنبال راهکارهای اقتصادی برای نگهداری از جنگل‌ها و مراتع باشیم که این کار بدون مشارکت بخش خصوصی امکان پذیر نیست.

وی گفت: شرکت‌ها باید توسعه یابند و این فعالیت‌ها را تجاری کنند. با دانش و مدیریت می‌توان امنیت غذایی کشور را مدیریت کرد اگر دنیا از کنجاله سویا و ذرت استفاده می‌کند ما نیز نباید حتما از انها استفاده کنیم بلکه باید از نهاده‌هایی بهره بگیریم که با شرایط آب و هوایی ما سازگار است بنابراین شرکت‌های دانش بنیان می‌توانند در این زمینه به ما کمک کنند.

معاون علمی فناوری ریاست جمهوری گفت: وزارت جهاد کشاورزی پژوهشگران و هیات علمی خوبی دارد اما لازم نیست به عرصه‌های اجرایی وارد شوند. شما می‌توانید نقش نظارتی داشته باشید و شرایطی ایجاد کنید که بخش خصوصی در پروژه‌ها مشارکت کنند.

ستاری افزود: این محققان می‌توانند خود نیز شرکت داشته باشند و در فعالیت‌های پژوهشی سرمایه‌گذاری کنند. در این شرایط صدها شرکت خواهیم داشت که به صورت دو جانبه و برد – برد برای خود و دولت درآمد خواهند داشت و دیگر به پول دولت وابسته نیستند.

وی گفت: ایران جز چند قدرت اول پهپادی دنیاست که از این ظرفیت می‌توانیم برای پایش جنگل‌ها و مراتع و آبخیزداری استفاده کنیم. اکنون ایران دارای پهپادهای ۳۰۰ گرمی دستی تا پهپادهای ۴۸ ساعته است که می‌تواند با دریافت تصاویر از تخریب و تصرفات جلوگیری کند و می‌توانیم مدل‌های اقتصادی و کسب و کاری نیز برای این موضوع ایجاد کنیم.

به گزارش ایرنا در این مراسم چهار پروژه مشترک مهار و تثبیت عرصه‌های بحرانی تولیدکننده گرد و غبار با استفاده از انواع فناوری و عملیات‌های ابخوان و ابخیزداری، بکارگیری فناوری‌های بیو مهندسی و بیو مکانیکی در حفظ احیا توسعه و بهره‌برداری طبیعی و کنترل گرد و غبار، توسعه و ترویج گونه بومی (گون علفی) به منظور مقابله با بیابانزایی و مدل توسعه حفاظت آب و خاک احیا پوشش گیاهی با استفاده از فناوری پتوی بنتونیت با معاونت علمی فناوری ریاست جمهوری رونمایی شد.

رئیس پلیس فتا ناجا خبر داد

دستگیری ۱۰ باند و ۱۶۴ متهم سردسته سایت‌های شرط‌بندی

رئیس پلیس فتا ناجا با بیان اینکه امسال ۱۰ باند با مجموع ۱۶۴ متهم مربوط به قمار و شرط‌بندی دستگیر شده است، گفت: همچنین بالغ بر ۵ هزار وب‌سایت و اکانت شبکه اجتماعی را شناسایی کردیم و برای بیش از ۱۷۵۰ مورد پرونده قضایی تشکیل شد که در مجموع در سال جاری بالغ بر ۸۰۰ نفر را تحویل مراجع قضایی دادیم.

به گزارش خبرنگار ما سردار وحید مجید با بیان اینکه پلیس فتای نیروی انتظامی از سال ۹۰ تاکنون اقداماتی را در حوزه مقابله با شرط‌بندی و قمار شروع کرده است، گفت: فعالیت مخفی در حوزه شرط‌بندی و قمار و هماهنگی میان گرداننده سایت و کسانی که قمار و شرط‌بندی را انجام می‌دهند، دو موضوعی هستند که در حوزه شرط‌بندی و قمار مورد توجه قرار گرفت همچنین تعامل در حوزه کشف و اعلام جرم مشکلاتی را ایجاد می‌کرد.

وی ادامه داد: هماهنگی‌های بسیار زیادی در حوزه‌های مختلف برای مقابله با سایت‌های شرط‌بندی صورت گرفت و سال ۹۶ آیین‌نامه الزامات، ضوابط و فرایند اجرایی پذیرندگان و پرداخت‌یاران پشتیبانی سند در نظام پرداخت کشور را با بانک مرکزی منعقد کردیم و این آیین‌نامه به تمامی حوزه‌هایی که در این رابطه دارای فعالیت بودند، ابلاغ و اعلام شد.

مجید افزود: این آیین‌نامه باعث شد احراز هویت لازم برای کسانی که در حوزه‌های بانکی فعالیت می‌کنند، انجام شود و مختل شدن فعالیت تعداد زیادی از سایت‌های شرط‌بندی را در پی داشت و قماربازان و کسانی که دارای سایت‌های شرط‌بندی بودند اقدام به فعالیت‌های کارت به کارت کردند که در نهایت با تشدید اقدامات بالغ بر ۸۷۲ کارت را تا سال ۹۸ مسدود کردیم.

رئیس پلیس فتا ناجا یادآور شد: امسال با توجه به هماهنگی‌های انجام شده بالغ بر ۱۹۰۰ کارت را مسدود کردیم. با توجه به اینکه حوزه‌های قمار ناظر به قوانین ۷۰۵ تا ۷۱۱ قانون مجازات اسلامی بود و خلاءهای قانونی داشت بنابراین در سال ۹۵ مکاتبات لازم را با حوزه‌های مختلف قضایی انجام دادیم و خلاءهای قانونی را اعلام کردیم.

پیکر آیت‌الله مصباح یزدی امروز در قم به خاک سپرده می‌شود

پیکر مرحوم آیت‌الله مصباح یزدی امروز (دوشنبه) ساعت ۹ صبح از مصلای قم به سمت حرم مطهر حضرت فاطمه معصومه سلام‌الله‌علیها تشییع و در جوار کریمه اهل‌بیت به خاک سپرده خواهد شد.

به گزارش خبرگزاری صداوسیما؛ مرکزقم، جامعه مدرسین حوزه علمیه قم با صدور اطلاعیه‌ای اعلام کرد: پیکر مرحوم آیت‌الله مصباح یزدی روز دوشنبه ۱۵ دی (امروز) ساعت ۹ صبح از مصلی قم به سمت حرم مطهر حضرت فاطمه معصومه سلام‌الله‌علیها تشییع و در حرم مطهر در جوار کریمه اهل‌بیت علیهم‌السلام به خاک سپرده خواهد شد.

پیکر آیت‌الله مصباح یزدی روز شنبه برای زیارت حرم امام علی‌ابن‌موسی‌الرضا علیه‌السلام به مشهد مقدس انتقال یافت و صبح دیروز پس از تشییع در مشهد مقدس به قم منتقل شد.

وزارت خارجه ایران:

ترور غیرقانونی سردار سلیمانی، یک زنگ بیدارباش بود

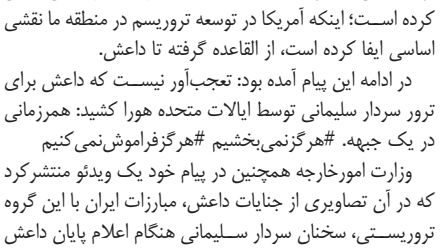

وزارت امور خارجه کشورمان تأکید کرد: حضور نظامی ایالات متحده در منطقه یک عامل ثبات‌زدا است.

وزارت امور خارجه در اولین سالگرد شهادت حاج قاسم سلیمانی در صفحه توییتر خود نوشت: "ترور غیرقانونی سردار سلیمانی، یک زنگ بیدارباش بود: حضور نظامی ایالات متحده در منطقه ما یک عامل ثبات‌زداست. این حضور شرارت‌بار ویرانی وصف‌ناپذیری به خاورمیانه تحمیل کرده است.منطقه ما باید این واقعیت را دریابد. پای صلح و امنیت در میان است."

در این توییت از هشتگ هرگز نمی‌بخشیم هرگزفراموش نمی‌کنیم، استفاده شده است.

پیش از این نیز وزارت خارجه کشورمان در صفحه توییتر با انتشار عکس نوشته‌ای از گزارش شورای حقوق بشر نوشت: با ارتکاب یک اقدام تروریستی بزدلانه علیه سردار سلیمانی، ایالات متحده قوانین بین‌المللی و منشور ملل متحد را در تخطی آشکار از حق حاکمیت عراق، نقض کرد. نمایش تمام عیار قانون‌شکنی ایالات متحده. ایران تا زمانی که مسئولان این اقدام را به عدالت نسپارد، از پای نخواهد نشست.

همزمان با سالروز شهادت سردار قاسم سلیمانی در پی اقدام تروریستی و جنایتکارانه آمریکا در عراق نیز وزارت امورخارجه کشورمان با انتشار پیامی در حساب کاربری خود در توئیتر نوشت: این یک واقعیت مستند است که ترامپ نیز به آن اذعان کرده است؛ اینکه آمریکا در توسعه تروریسم در منطقه ما نقشی اساسی ایفا کرده است، از القاعده گرفته تا داعش.

در ادامه این پیام آمده بود: تعجب‌آور نیست که داعش برای ترور سردار سلیمانی توسط ایالات متحده هورا کشید: همرزمانی در یک جبهه. #هرگزنمی‌بخشیم #هرگزفراموش‌نمی‌کنیم

وزارت امورخارجه همچنین در پیام خود یک ویدئو منتشرکرد که در آن تصاویری از جنایات داعش، مبارزات ایران با این گروه تروریستی، سخنان سردار سلیمانی هنگام اعلام پایان داعش در منطقه و همچنین صحبت‌های دونالد ترامپ رئیس‌جمهور آمریکا به نمایش درآمده که وقیحانه اذعان می‌کند واشنگتن مرتکب این جنایت بزرگ در عراق و به شهادت رساندن حاج قاسم سلیمانی و جمعی از همراهانش شده است.

بازگرداندن ۱۶ هزار خودرو به مبداء و جریمه کرونایی بیش از ۱۲۰ هزار خودرو در روز شنبه

نیروی انتظامی از اعمال قانون برای بیش از ۱۲۰ هزار دستگاه خودروی سواری در اجرای طرح محدودیت‌های تردد شبانه و مناطق نارنجی خبر داد.

به گزارش خبرنگار ما، نیروی انتظامی در تشریح گزارش عملکرد خود در اجرای طرح کاهش زنجیره انتقال بیماری کرونا در روز گذشته اعلام کرد که در این روز تعداد نیروهای بکارگیری شده ۵۱۸۹ نفر بوده و این طرح در ۱۹۵۸ نقطه به اجرا درآمده است و در نتیجه اقدامات انجام شده نیز تردد خودروها نسبت به روز مشابه سال قبل هفت درصد کاهش داشته است.

در روزی که گذشت ۳۳ هزار و ۳۵۶ تذکر لسانی به رانندگان خودروها داده شده و ماموران پلیس با جلوگیری از سفر ۱۶هزار و ۷۰۴ دستگاه خودرو، راننده و سرنشین آنها را به مبدا خود بازگرداندند.

نیروی انتظامی درباره اقدامات روزگذشته ماموران خود در حوزه‌های مرتبط با صنوف نیز گفت: در روز شنبه از ۱۰ هزار و ۱۷۴ واحد صنفی بازدید به عمل آمد و به شش هزار و ۵۰۵ واحد نیز تذکر داده شده است. موارد صورتجلسه و پلمب نیز به ترتیب ۹۸۹ و ۳۶۲ مورد بوده است.

در موارد اعمال قانون و جریمه نیز ۶۹هزار و ۷۲۷ دستگاه خودروی سواری در طرح محدودیت تردد شبانه جریمه شده و ۵۱هزار و ۴۸۸ خودرو نیز در مناطق نارنجی جریمه شده‌اند.

در روز گذشته ۴۶هزار و ۲۰۱ پیامک نیز به رانندگان خاطی و نقض‌کننده مقررات ستاد ملی مقابله با کرونا ارسال شده است.

آگهی تغییرات شرکت دریا رخش مشدانی گروه هفت هزار و پنج شرکت تعاونی به شماره ثبت ۱۱۰۱۲ و شناسه ملی ۱۴۰۰۵۴۹۶۴۵۴

به استناد صورتجلسه مجمع عمومی فوق العاده مورخ ۱۳۹۹/۰۷/۰۷ تصمیمات ذیل اتخاذ شد : بموجب نامه شماره ۲۶۲۳۱ مورخ ۱۳۹۹/۰۷/۱۶ اداره تعاون ، کار و رفاه اجتماعی شهرستان بوشهر موضوع شرکت به شرح ذیل الحاق یافت در نتیجه ماده مربوطه در اساسنامه اصلاح گردید: ۱ - تامین نیرو ی انسانی در همه زمینه ها ۲- حفظ و نگهداری از اماکن و تاسیسات ۳- طراحی و اجرای پروژه های آبزی پروری از جمله ساخت استخرهای پرورش ماهی و میگو ۴- تکثیر و پرورش انواع ماهی و میگو ۵- خرید و فروش و صادرات و واردات انواع ماهی و میگو ۶- خدمات فنی و مهندسی ۷- تامین قطعات صنعتی و نیمه صنعتی ۸- تامین کلیه تجهیزات ایمنی و آتشنشانی ۹- واردات کلیه قطعات نیروگاهی و پالایشگاهی در صورت لزوم اخذ مجوزهای لازم از مراجع ذیصلاح

اداره کل ثبت اسناد و املاک استان بوشهر

اداره ثبت شرکت ها و موسسات غیرتجاری بوشهر (۱۰۷۱۷۵۲)

جبهه اطلاع

***سخنگوی شورای نگهبان از اصلاحات قانون انتخابات ریاست جمهوری در مجلس یازدهم حمایت کرد. عباسعلی کدخدایی، تلاش مجلس دهم برای بازنگری در قانون انتخابات منطبق با سیاست‌های کلی رهبر انقلاب را ناکام دانست و گفت: مجلس یازدهم در حال انجام اقدامات منطبق با سیاست‌های کلی رهبر انقلاب مرتبط با انتخابات است که امیدواریم این تلاش به فرجام برسد.**

***دونالد ترامپ، رئیس‌جمهور فعلی آمریکا حاضر نیست به قانون تمکین کند. وی دیروز در صفحه توییتر خود نوشت تجمع اعتراضی بزرگی علیه نتیجه انتخابات، ۱۸ دی در واشنگتن به راه می‌اندازد. در این روز، کنگره نتایج رأی‌گیری کالج انتخاباتی را تأیید می‌کند. ترامپ اعلام کرد قصد دارد شواهد زیادی از جعل نتایج انتخابات ارائه دهد. وی انتخابات اخیر را «بزرگترین کلاهبرداری در تاریخ آمریکا» دانست ولی دادگاه عالی آمریکا تمام شکایت‌های او را رد کرد.**

***حیدر العبادی، نخست‌وزیر اسبق عراق در واکنش به رأی ممتنع این کشور در جلسه رأی‌گیری روز چهارشنبه مجمع عمومی سازمان ملل درباره بازگشت تحریم‌ها علیه ایران نوشت: ظاهراً رأی ممتنع عراق درباره وضع تحریم علیه ایران در راستای سیاست بی‌طرفی عراق در محوربندی‌ها بوده است اما در حمایت از مسائل عادلانه ملت‌ها نباید بی‌طرف بود بلکه به منظور ایجاد صلح باید از حق دفاع کرد. العبادی افزود: ما تلاش می‌کنیم عراق مستقل باشد نه اینکه تابع دیگران شود.**

***به گزارش برخی رسانه‌ها به نقل از منابع آگاه ناشناس در آمریکا، عربستان و اسرائیل در حال فشار آوردن به دولت دونالد ترامپ هستند تا شخص رئیس جمهوری آمریکا در آخرین روزهای حضورش در کاخ سفید فرمان یک حمله نظامی علیه ایران را صادر کند. به گزارش اسپوتنیک به نقل از پرتال «مثلث آنلاین»، درخواست اسرائیل و عربستان از ترامپ، حمله آمریکا به تأسیسات اتمی ایران است. روزنامه «اسرائیل حایوم» در این باره می‌نویسد: «عربستان و اسرائیل خواستار وارد شدن آمریکا به درگیری نظامی با ایران برای کارشکنی در مسیر تصمیم "جو بایدن" رئیس جمهوری منتخب آمریکا هستند که خواستار بازگشت آمریکا به برجام است».**

در جلسه هیأت دولت؛

راه‌های مؤثر بر کاهش آلودگی هوا بررسی شد

در جلسه هیات دولت به ریاست روحانی رئیس جمهور، رئیس سازمان حفاظت محیطزیست و وزرای نفت، نیرو و کشور درخصوص وضعیت آلودگی هوا و راه‌های مؤثر بر کاهش آلودگی، گزارش دادند

وزیر نفت در این جلسه که همانند جلسات پیشین با رعایت پروتکل‌های بهداشتی در وضعیت نارنجی و به دو صورت حضوری و مجازی برگزار شد، افزایش مصرف گاز را یکی از دلایل آلودگی هوا عنوان کرد. به گفته وی، به دلیل شیوع ویروس کرونا و تغییر الگوی مصرف مشترکان در سال جاری، میانگین مصرف گاز بخش‌های خانگی، تجاری و صنایع غیرعمده در ۴۲ روز گذشته با ۱۲ درصد رشد نسبت به دوره مشابه سال گذشته از ۴۳۳ میلیون مترمکعب در روز متوسط مصرف در سال ۱۳۹۷ و ۴۹۳ میلیون مترمکعب در سال ۱۳۹۸ به‌رغم اقدامات این وزارتخانه برای بهینه سازی مصرف، بطور غیرمنتظره به میانگین ۵۵۶ میلیون مترمکعب در روز رسیده است.

رئیس جمهور در ادامه، ضمن توصیه به رعایت الگوی مصرف انرژی توسط هموطنان عزیز و بویژه در بخش دولتی و لزوم رعایت بخشنامه معاون اول رئیس‌جمهور در نحوه مصرف در دستگاه‌های اجرایی، به همه دستگاه‌های مسئول دستور داد که قانون هوای پاک را به دقت اجرا کنند و هر یک از وزرا و رؤسای دستگاه‌های ذیربط مسئول اجرای دقیق قانون هوای پاک هستند.

در ادامه جلسه، تعدادی از پیشنهادهای دستگاه‌های اجرایی بررسی و به تصویب رسید.

با تصویب هیات وزیران، مبلغ ۵۰۰ میلیارد ریال اعتبار تملک دارایی‌های سرمایه‌ای برای تکمیل طرح ساماندهی و انتقال زهاب‌های تجمع یافته شرکت کشت و صنعت نیشکر در استان خوزستان و پیشگیری از وارد شدن خسارات به یگان‌های نظامی مستقر در مرز، جلوگیری از گسترش ورود زهاب به کشور عراق و رفع مشکلات مردم خرمشهر و کشاورزان منطقه اختصاص یافت.

دولت همچنین شرکت سهامی سازمان آب و برق خوزستان را موظف کرد ضمن نظارت فنی و اجرایی بر روند انجام بازسازی، گزارش عملکرد اعتبار فوق را هر سه ماه به سازمان‌های برنامه و بودجه کشور و مدیریت بحران کشور ارسال نماید.

هیات وزیران به منظور حفظ کرامت و منزلت زنان، حمایت از آنها در برابر خشونت و تحکیم مبانی خانواده و حفاظت از کیان آن، لایحه حفظ کرامت و حمایت از زنان در برابر خشونت را به تصویب رساند.

در این لایحه، هر رفتار که به جهت جنسیت یا موقعیت آسیب پذیر یا نوع رابطه مرتکب، بر زن واقع شود و موجب ورود آسیب یا ضرر به جسم یا روان یا شخصیت، حیثیت و یا محدودیت یا محرومیت از حقوق و آزادی‌های قانونی وی گردد، به عنوان خشونت تلقی می‌شود.

سازمان صدا و سیمای جمهوری اسلامی ایران نیز مکلف است نسبت به تهیه و پخش برنامه‌های رسانه‌ای در زمینه افزایش حفظ کرامت و حمایت از زنان در برابر خشونت و ترویج الگوهای شایسته رفتار با آنان در خانواده و جامعه اقدام نماید.

همچنین نیروی انتظامی جمهوری اسلامی ایران مکلف است نسبت به ایجاد واحد ویژه تأمین امنیت زنان در کلانتری‌ها، اختصاص کلانتری‌های ویژه با بکارگیری پلیس زن، تأمین و تربیت نیروهای متخصص، شناسایی کانون‌های عمومی آسیب‌زا و پر خطر در حوزه خشونت علیه زنان و... اقدام نماید.

براساس این لایحه، هرگاه زوج علی‌رغم علم به وجود بیماری خود و قابلیت سرایت آن، اقدام به رابطه جنسی با همسر خود نماید و منجر به فوت زوجه گردد، در صورتی که مشمول تعریف جنایت عمدی گردد، به قصاص و در غیر این صورت به مجازات مربوطه محکوم می‌شود.

همچنین هرگاه مردی بر خلاف تمایل زنی با ارسال پیام‌ها یا تصاویر نامتعارف به وسیله سامانه‌های مخابراتی، فضای مجازی یا هر وسیله دیگری موجب آزار روحی یا روانی وی شود، به جزای نقدی درجه ۷ محکوم می‌شود و در صورتی که پیام‌ها و تصاویر ارسالی مستهجن باشد، به جزای نقدی درجه ۶ و در صورت تکرار به جزای نقدی درجه ۵ محکوم می‌شود.

علاوه براین، هرگاه کسی به عنف یا اکراه با زنی رابطه نامشروع مادون زنا برقرار کند، به شلاق تعزیری تا ۹۹ ضربه و محرومیت از حقوق اجتماعی درجه ۶ محکوم می‌شود. ضمناً هرگونه درخواست یا پیشنهاد برقراری رابطه نامشروع با زن جرم محسوب می‌شود و مرتکب به یکی از مجازات‌های تعزیری درجه ۶ محکوم می‌شود.

همچنین هرگاه زوج بدون عذر موجه زندگی مشترک را به صورت غیرمتعارف ترک کند یا همسر خود را از منزل مشترک اخراج کند یا از ورود وی به منزل جلوگیری نماید، به حبس یا جزای نقدی درجه ۷ محکوم می‌گردد.

اگر مردی با علم به اینکه زنی در علقه زوجیت دیگری است، با وعده ازدواج به وی پیشنهاد طلاق دهد، به حبس درجه ۷ و چنانچه منتهی به طلاق گردد، به حبس درجه ۸ محکوم می‌شود.

هر کس با اجبار، اکراه، تهدید، فریب، اغفال، تحریک، سوء استفاده از قدرت و تشویق موجب فرار زن از خانه شود، به یکی از مجازات‌های درجه ۷ محکوم می‌گردد. در مواردی که محیط خانه موجب خطرات جنسی، جسمی و روانی بوده و تلاش برای خروج زن از خانه به منظور حفاظت از زن در برابر این خطرات باشد، مشمول حکم این ماده نیست.

رئیس‌جمهور خبر داد:

واکسیناسیون کرونا، با اولویت کادر درمان و سالمندان

رئیس‌جمهور گفت: دولت امیدوار است با اقدامات انجام گرفته، در کنار پیگیری مجدانه برای تولید داخلی واکسن، در هفته‌های آینده با خرید واکسن از شرکت‌های مختلف و انتقال آن به داخل کشور، واکسیناسیون براساس اولویت‌بندی و جدول آماده شده از جامعه هدف در کشور با اولویت کادر درمانی و سالمندان آغاز شود.

در جلسه ستاد هماهنگی اقتصادی دولت که به ریاست دکتر روحانی برگزار شد، وزارت بهداشت، درمان و آموزش پزشکی و بانک مرکزی از فعالیت‌ها و اقدامات انجام گرفته در تامین منابع و خرید واکسن کرونا از تولیدکنندگان مختلف در خارج از کشور، گزارش‌هایی ارائه کردند.

رئیس جمهور با تأکید بر لزوم تسریع در اقدامات و فعالیت‌های انجام گرفته در این زمینه تصریح کرد: بانک مرکزی، وزارت امور خارجه و سازمان برنامه و بودجه باید در کنار وزارت بهداشت که مسئول دقت‌های لازم کارشناسی است، به گونه‌ای برنامه‌ریزی کنند که خرید و انتقال واکسن به کشور سریع‌تر به سرانجام برسد.

وی در بخش دیگری از این جلسه با اشاره به تجارب به دست آمده از خلال سه سال مقابله با جنگ تحمیلی اقتصادی گفت: دولت با تکیه بر تجارب به دست آمده از ایستادگی در برابر این جنگ تمام عیار و خنثی‌سازی تحریم‌های غیرانسانی، بودجه سال آینده کشور را با هدف توسعه اقتصادی و نیز حمایت مؤثر معیشتی از مردم، تنظیم کرده است.

دکتر روحانی اضافه کرد: وضعیت و شرایط اقتصادی کشور اقتضا می‌کند که با لحاظ تمامی الزامات، نیازها و داشته‌های کشور، افقی امیدوارکننده و آرامش‌زا در توسعه اقتصادی و معیشت و مردم باید اثرات مثبت آن را در زندگی خود احساس کنند. به همین دلیل باید از هر گونه تصمیمی که منجر به فشار مضاعف اقتصادی به معیشت مردم و اقتصاد کشور شود، پذیرفته نخواهد بود.

رئیس جمهور تأکید کرد: میزان درآمدهای مالیاتی و یا درآمدهای حاصل از صدور نفت و فراورده‌ها، در بودجه پیشنهادی بر مبنای پیش‌بینی روند اقتصادی کشور در سال آینده به صورت واقع‌بینانه و با تأکید بر توان اقتصادی و استیفای حقوق کشور تنظیم شده است.

محدودیت‌های کرونایی با شدت ادامه دارد

بقیه از صفحه اول

دکتر علیرضا رئیسی با اشاره به نگرانی‌های وزارت بهداشت برای روزهای آتی، تصریح کرد: با توجه به سرد شدن هوا قطعا در و پنجره‌ها بسته است و در نتیجه تهویه مناسب وجود ندارد و باید مراقب باشیم که دورهمی‌های خانوادگی به حداقل رسیده یا حذف شود.

معاون وزیر بهداشت یادآور شد: نگرانی دیگر این است که براساس تجربه هر وقت شهرها به وضعیت زرد می‌رسند و محدودیت‌ها کم می‌شود، منجر به ساده انگاری شده و با خیز بیماری مواجه می‌شویم.

وی افزود: ویروس جهش یافته در انگلستان به کشورهای همسایه رسیده است. در این زمینه باید پروتکل‌های بهداشتی جدی گرفته شود و تجمع‌هایی شکل نگیرد که منجر به شیوع ویروس کرونا شود.

وی اظهارداشت:درحال حاضر بیش از ۴۰۰ شهر در وضعیت زرد قرار دارند و حدود ۴۳ شهر نارنجی هستند که از این تعداد ۱۸ شهر مربوط به استان مازندران است. خیز سوم بیماری در استان مازندران آغاز نشده بود و حالا آغاز شده و مردم در استان مازندران باید بسیار مراقبت کنند.

رئیسی افزود: درس کلیدی این بوده که به محض این‌که ساده انگاری کنیم، با خیز بیماری مواجه می‌شویم و میزان مرگ و میر بعد از دو تا سه هفته بالا می‌رود.

***نگرانی وزیر بهداشت از بازگشت نقاط قرمز**

وزیر بهداشت هم از بازگشت نقاط قرمز کرونایی ابراز نگرانی کرد.

دکتر نمکی ادامه داد: همانطور که در روزهای قبل گفتم هر منطقه نارنجی در نقشه سرزمین تبدیل به زرد می‌شود و ملاحظه می‌کنید این حرکت عظیم و ستودنی چه تأثیری در رنگ بندی شهرها داشت. مرتبا لکه‌ها و نقطه‌های قرمز کم و به نارنجی و زرد افزایش یافتند و نارنجی‌ها جای خود را به زردها دادند و در آتی هم زردها به سفید تبدیل خواهد شد.

وی افزود: متأسفانه چهار نقطه قرمز جدید در استان مازندران پیدا کردیم و قبلا هم گفته بودیم که اگر مراعات نکنیم نقاط نارنجی بدل به قرمز می‌شوند. همکاران چه در استانداری مازندران چه دانشگاه علوم پزشکی و چه کارشناسان ما در آنجا تمام تلاششان آن است که موج شکل گرفته را مهار کنند و این نقاط قرمز تبدیل به نارنجی و زرد در آینده نزدیک شود.

*** تهران همچنان در وضعیت نارنجی**

در همین ارتباط، فرمانده ستاد مقابله با بیماری کرونای تهران، در خصوص درخواست بازگشایی برخی صنوف، عنوان کرد: بنا بر تصمیم ستاد ملی این امکان در مناطق زرد و نارنجی کرونایی وجود ندارد و به نظر می‌رسد افزایش بسته حمایتی از این صنوف ضرورت دارد.

دکتر علیرضا زالی افزود: بسیاری از اصناف همچون اصناف مرتبط با امور فرهنگی و تالارهای پذیرایی به شدت از این محدودیت‌ها آسیب دیده‌اند و به علت برخی از مصوبات ستاد ملی امکان بازگشایی در مناطق نارنجی و زرد محقق نبوده است. به نظر می‌رسد بسته‌های حمایتی از این مشاغل باید افزایش یابد.

وی افزود: با توجه به شکل‌گیری کمیته مشترک بین وزارت بهداشت و وزارت کشور، موضوع رسیدگی به امور این مشاغل همچون طراحی و بازتدوین نوین پروتکل‌های بهداشتی در دستور کار قرار گرفته است.

زالی در خصوص تعطیلی استان و پارک‌های تهران اظهارداشت: وزارت ورزش با توجه به میزان آلودگی هوا و افزایش آلاینده‌ها پیشنهاد تعطیلی پارک‌ها را ارائه داد، چراکه در این شرایط انجام هرگونه فعالیت ورزشی می‌تواند خطرآفرین باشد.

*** کرونا جان ۱۰۲ نفر دیگر را در ایران گرفت**

سخنگوی وزارت بهداشت هم گفت: با فوت ۱۰۲ بیمار دیگر از مبتلایان قطعی کرونا طی روزهای شنبه تا یکشنبه، شمار جانباختگان قطعی این بیماری در کشور به ۵۵ هزار و ۵۴۰ نفر رسید.

سیما سادات لاری افزود: در این مدت ۵ هزار و ۹۶۰ بیمار جدید مبتلا به کرونا در کشور شناسایی شد و ۴۹۷ نفر بستری شدند. با این حساب، مجموع بیماران به یک میلیون و ۲۴۳ هزار و ۴۳۴ نفر رسید.

سخنگوی وزارت بهداشت گفت: آلودگی هوا یکی از عوامل تشدید خطر ابتلا به کرونا و تشدید علایم این بیماری است. افرادی که در شهرها و مناطق دارای آلودگی هوا زندگی می‌کنند، بیشتر در معرض خطر این بیماری قرار دارند.

لاری افزود: توصیه وزارت بهداشت به ساکنان مناطق دارای هوای آلوده این است که تا جای ممکن از خانه خارج نشوید و در صورت خروج از منزل به صورت مداوم از ماسک استفاده کنید و از فعالیت سنگین، قدم زدن و دویدن در پارک و فضای آزاد خودداری کنید و حتی در منزل فعالیت‌های روزانه خود را کاهش دهید.

وی ادامه داد: افراد دارای بیماری‌های زمینه‌ای مثل بیماری‌های قلبی، ریوی، کودکان، سالمندان، زنان باردار و افراد دارای ضعف سیستم ایمنی بدن از فعالیت طولانی و سنگین در خارج از منزل خودداری کنند.

سخنگوی وزارت بهداشت گفت: همچنین از همه مردم می‌خواهیم در این شرایط از مصرف غذاهای چرب و فست فودها خودداری کنید و به جای آن از مواد دارای آنتی اکسیدان مثل میوه و سبزی استفاده کنید.

رئیس شورای شهر تهران:

کاهش تلفات کرونا با افزایش قربانیان آلودگی هوا جبران نشود

مهندس محسن هاشمی از استفاده صنایع از سوخت‌های پرگوگرد انتقاد کرد وگفت: فعالیت برخی مشاغل آلاینده تأثیرات جدی در تشدید آلودگی هوای تهران در هفته‌های اخیر داشته است.

محسن هاشمی در ابتدای جلسه شورای شهر تهران با اشاره به فرارسیدن نخستین سالگرد شهادت سردار سلیمانی گفت:زندگی سراسر مجاهدت و نحوه شهادت مظلومانه حاج قاسم سلیمانی، ایشان را تبدیل به یکی از سرمایه‌های ملی و اجتماعی کشور و پیوند دهنده سلایق و دیدگاه‌های متنوع کرده است و صیانت از این سرمایه ملی، وظیفه همه ماست و نباید با رفتارهای سلیقه ای، جناحی و قشری موجب شویم که این سرمایه هزینه منافع سیاسی شخص یا گروهی خاص شود.

وی افزود:این اقدام سبب شده که غلظت دی اکسید گوگرد در هوای تهران طی هفته گذشته در دو برابر شود که متأسفانه مدیریت شهری، اختیار برای ایجاد محدودیت و کنترل آنها ندارد و با وجود درخواستها وتذکرات، هنوز ازسوی مسئولان مربوطه نسبت به آن تصمیم‌گیری‌های لازم انجام نشده است.

رئیس شورای شهر تهران با اشاره به کاهش تعداد متوفیان کرونا در تهران گفت: امیدواریم در شرایطی که تلفات کرونا در تهران با موافقت دیرهنگام با محدودیتهای درخواست شده توسط شورای شهر، ظرف یکماه از ۲۰۰ نفر به ۲۰ نفرکاهش پیدا کرده است، این کاهش با افزایش قربانیان آلودگی هوا بخصوص در بیماران، سالمندان و کودکان جبران نشود و همه تلاش این است که وارد بحران دیگر نشویم.

بررسی عبور ایمن شهروندان از پل‌های عابر پیاده

اعضای شورای شهر تهران یک فوریت طرح عبور ایمن شهروندان از پل‌های عابرپیاده را به تصویب رسانند.

روز گذشته یک فوریت بررسی طرح عبور ایمن شهروندان از پل‌های عابر پیاده روی میز بررسی شورای شهر قرار گرفت و علی اعطا به عنوان پیشنهاد دهنده این طرح با بیان اینکه این طرح، "طرح الزام شهرداری تهران به ارائه لایحه عبور ایمن شهروندان از پل‌های عابر پیاده شهر است" گفت: هفته گذشته این طرح با امضا ۹ نفر از اعضای شورای شهر تقدیم هیات رئیسه شد.

وی با بیان اینکه ضوابطی در مورد پل‌های عابر در خصوص نصب تابلوهای تبلیغاتی، جداره سازی پل‌ها، مسیرهای دسترسی مثل پله‌ها و تامین روشنایی وجود دارد، اما اجرای این ضوابط، ایمنی مکفی برای شهروندان ایجاد نمی‌کند، افزود: به همین دلیل با حجم وسیعی از نارضایتی وشکایت مردم از ناایمنی پل‌ها مواجه هستیم که حتی برخی آن را تعبیر به تونل وحشت می‌کنند که این طرح را با همراهی تعدادی از همکاران در جهت بازنگری این ضوابط تقدین کردیم که خود مصوبه پیشین شورا بازنگری شود که امر پیچیده نیست.

اعطا با بیان اینکه حداقل دو سال است که این درخواست‌ها با قید فوریت و حتی انتقاد به مدیریت شهری وارد می‌شود و حالا که در انتهای دوره مدیریت هستیم با قید یک فوریت این طرح را آوردیم تا مشمول گذر زمان نشود، افزود: از دوستان میخواهم به این فوریت رای دهند تا بتوانیم در کمیسیون‌ها ضوابط قبلی را بازنگری کنیم.

در ادامه مرتضی الویری در مخالفت با یک فوریت این طرح گفت: این روزها حتی پیاده روها هم برای تردد ایمن افراد مناسب نیست و فوریت برای زیان و خطر جدی که متوجه شهروندان باشد، موضوعیت دارد و می‌تواند این طرح عادی بررسی شود.

محمد سالاری در موافقت با این طرح با بیان اینکه من از مخالفت برخی دوستان تعجب کردم افزود: این موضوع ایمنی پل‌ها مشکلی است که بخش زیادی از شهروندان در طول شبانه روز با آن مواجه هستند و امروز کمپینی به گستردگی همه شهروندان تهرانی ایجاد شده و مطالبه جدی مردم رفع فضاهای بی‌دفاع شهری است و متأسفانه در شهرداری تهران طی سالهای اخیر به دلیل رویکرد صرف درآمدزایی بدون پیوست اجتماعی و آسیب اجتماعی و بی‌توجهی به جامعه زنان، این تونل‌های وحشت شکل گرفته است.

حق شناس در تذکری با اشاره به شوخی محسن هاشمی با مناف هاشمی که عنوان کرد "مگر بیکاری که همیشه در جلسه حاضری" گفت: ممکن است شهروندان متوجه شوخی‌های آقای هاشمی نشوند و باید از حضور و توجه مناف هاشمی در جلسه تشکر کنیم.

اعضای شورای شهر تهران با ۱۶ رای یک فوریت طرح عبور ایمن شهروندان از پل‌های عابرپیاده را به تصویب رساندند.

کدخدایی خبر داد

رایزنی شورای نگهبان با وزارت کشور برای افزایش صندوق‌های رأی در انتخابات ۱۴۰۰

سخنگوی شورای نگهبان گفت: شورای نگهبان در تلاش است سلامت انتخابات و سلامت مردم را مدنظر قرار بدهد و با وزارت کشور مشغول رایزنی‌هایی هستیم تا تدابیری از جمله افزایش صندوق‌های رأی و افزایش صندوق‌های سیار را داشته باشیم.

عباسعلی کدخدایی افزود: انتخابات آینده به دلیل بحث ویروس منحوسی که شیوع پیدا کرده نگرانی‌هایی را ایجاد کرده است و شورای نگهبان در تلاش است سلامت انتخابات و سلامت مردم را مدنظر قرار بدهد.

وی ادامه داد: با وزارت کشور مشغول رایزنی‌هایی هستیم که امیدواریم تدابیری از جمله افزایش صندوق‌های رأی و افزایش صندوق‌های سیار را داشته باشیم.

کدخدایی با بیان اینکه چنانچه دوستان وزارت کشور پیشنهاداتی داشته باشند و اگر لازم باشد اقداماتی دیگری هم صورت خواهد پذیرفت، گفت: ممکن است از لحاظ قانونی، مواردی نیاز به اصلاح قانون داشته باشد که در این فرصت، این اصلاحات باید انجام شود تا ما بتوانیم در یک شرایط کاملاً بهداشتی و با رعایت پروتکل‌های بهداشتی انتخابات آینده را برگزار کنیم و شاهد حضور پر شور مردم در انتخابات باشیم.

وی با توجه به بحث الکترونیکی شدن انتخابات خاطرنشان کرد: بسیاری از بخش‌های انتخابات، الکترونیکی شده است که فقط بخش أخذ رأی به دلیل اینکه زیرساخت‌ها هنوز آماده نشده باقی مانده است و ما به عنوان شورای نگهبان باید از انتخابات و رأی مردم پاسداری کنیم.

کدخدایی با بیان اینکه امنیت انتخابات برای ما بسیار مهم است، تأکید کرد: آراء مردم باید همانگونه که در صندوق‌های رأی ریخته می‌شود، قرائت شود.

سخنگوی شورای نگهبان خاطرنشان کرد: در صورت رفع مشکلات امنیتی و آماده شدن زیرساخت‌ها، شورای نگهبان مانعی برای الکترونیکی شدن کامل انتخابات نمی‌بیند.

با تصویب کمیسیون تلفیق

حقوق ورودی همه کالاها برای سال آینده با ارز ۱۷ هزار و ۵۰۰ تومان محاسبه می‌شود

سخنگوی کمیسیون تلفیق لایحه بودجه ۱۴۰۰ گفت: با تصویب این کمیسیون حقوق ورودی همه کالاها برای سال آینده با ارز ۱۷ هزار و ۵۰۰ تومان محاسبه می‌شود.

به گفته رحیم زارع، ارزی که درحال حاضر مبنای ورود تمامی کالاها از جمله کالاهای لوکس و خودرو بود ارز ۴ هزار و ۲۰۰ تومانی است که در سال آینده با نرخ ۱۷ هزار و ۵۰۰ تومان برآورد خواهد شد.

وی افزود: به‌رغم اینکه پیش از این تمام کالاهای وارداتی به کشور با ارز ۴۲۰۰ تومان محاسبه می‌شد اما واردکنندگان، کالاهای خود را براساس قیمت ارز در بازار آزاد محاسبه و عرضه می‌کردند.

سخنگوی کمیسیون تلفیق همچنین به مصوبه دیگر این کمیسیون اشاره کرد و گفت: براساس تصمیم دیگر اعضای کمیسیون تلفیق، میزان فروش نفت در سال ۱۴۰۰ به ۱,۵ بشکه در روز کاهش یافت.البته دولت در لایحه بودجه فروش روزانه ۲ میلیون و ۳۰۰ هزار بشکه را درخواست کرده بود که مقرر شد در صورتی که دولت بیش از یک ونیم میلیون بشکه نفت در روز بفروشد، مازاد آنرا به عنوان طلب صندوق توسعه ملی از دولت به صندوق واریز شود.

زارع در ادامه اظهارداشت: درآمدهای حاصل از صادرات مواد معدنی، فلزی غیرفلزی، نفت، گاز و پتروشیمی خام و نیمه خام مشمول مالیات می‌شوند.

وی گفت: موضوع دیگری که در کمیسیون تلفیق مطرح شد شیوه اخذ مالیات بر ارزش افزوده بود که براساس آن دهک‌های ثروتمند از این معافیت برخوردار نخواهند شد. مصوبه دیگر درخصوص اصلاح درآمدهای مالیات بر ارزش افزوده بود که براساس آن از ۸۱ هزار میلیارد تومان به ۱۱۳هزار میلیارد تومان افزایش پیدا کرد البته بدون آنکه نرخی رشد کند.

سخنگوی کمیسیون تلفیق بودجه با اشاره به فعالیت سامانه مدعیان از سال گذشته و فرایند تکمیل‌آن در سال جاری گفت: براساس قانون برنامه ششم، ۶ درصد از ۹ درصد "جی دی پی" اسمی یا تولید ناخالص داخلی از محل درآمدهای مالیات برارزش افزوده است.

زارع اضافه کرد: براساس رشد اقتصادی که دولت برای سال آینده پیش‌بینی کرده است، با خروج از شرایط کرونا، درآمدهای ناشی از مالیات بر ارزش افزوده از ۸۱ هزار میلیارد تومان به ۱۱۳ هزار میلیارد تومان افزایش پیدا خواهد کرد.

وی افزود: مصوبه سوم، حذف معافیت مالیات بر ارزش افزوده در مناطق آزاد بود که تاکنون این معافیت داده می‌شد اما کمیسیون تلفیق این معافیت را حذف کرد. البته شرایط معافیت بر عملکرد طبق قانون خاص خود و قانون احکام دائمی که در سال ۹۶ خواهد بود و این مصوبه، معافیت مالیات بر ارزش افزوده در مناطق آزاد،نه مناطق ویژه را شامل می‌شود.

زارع خاطر نشان کرد: همچنین با هدف جلوگیری از خام فروشی و حمایت از تولید داخل درآمدهای حاصل از صادرات مواد معدنی، فلزی غیرفلزی، نفت، گاز و پتروشیمی خام و نیمه خام مشمول مالیات می‌شوند. البته صادرات محصول مشمول مالیات و عوارض نیست.

شرکت ملی پالایش و پخش فرآورده‌های نفتی ایران
شرکت خطوط لوله و مخابرات نفت ایران

آگهی مناقصه عمومی یک مرحله ای توام با ارزیابی کیفی (۲۰۹۹۰۰۱۱۰۵۰۰۰۱۲۷)

نوبت اول

مناقصه گزار : شرکت خطوط لوله و مخابرات نفت ایران - منطقه جنوب شرق
موضوع مناقصه : خدمات فنی منطقه جنوب شرق
مبلغ برآورد مناقصه : مبلغ ۱۰۲/۶۲۶/۴۸۸/۳۲۶ ریال
۱ – محل و مکان اجرای کار: رفسنجان-کیلومتر ۷ جاده یزد-منطقه جنوب شرق
۲ – مدت اجرای کار: دو سال شمسی
۳ – نام دستگاه نظارت: امور اداری منطقه جنوب شرق
۴ – قیمت ها متناسب با کالای ساخت داخل با لحاظ کیفیت ارائه گردد.
۵ – روش ارزیابی مالی در مناقصه بر اساس دستورالعمل ارزیابی مالی و فرآیند قیمت متناسب در مناقصات صنعت نفت به شماره ۴۵۲-۲/۲۰ مورخ ۱۳۹۹/۰۷/۰۶ وزارت نفت می باشد.
گواهینامه های مورد نیاز:
-درج کد اقتصادی و شناسه ملی جهت اشخاص حقوقی در پیشنهاد قیمت مندرج در سامانه ستاد الزامی است.
-ارائه گواهینامه تعیین صلاحیت معتبر از وزارت تعاون، کار و رفاه اجتماعی در رشته فعالیت تعمیر و نگهداری ساختمان و ماشین آلات (کد ۲) یا امور بهره برداری از تأسیسات (کد ۷) برای مدت پیمان الزامی میباشد.
-ارائه گواهی تأیید صلاحیت ایمنی از اداره کار الزامی می باشد.
زمان و نحوه خرید اسناد ارزیابی کیفی : شرکت کنندگان مهلت دارند تا ساعت ۱۴:۳۰ روز یک شنبه مورخ ۱۳۹۹/۱۰/۲۱ و با مراجعه به سامانه تدارکات الکترونیکی دولت(ستاد) به نشانی www.setadiran.ir نسبت به خرید اسناد و پرداخت هزینه از طریق اتصال به درگاه پرداخت الکترونیک اقدام نمایند.
لازم به ذکر است کلیه مراحل برگزاری مناقصه از فراخوان تا انتخاب برنده از سایت مزبور انجام خواهد شد و لازم است مناقصه گران در صورت عدم عضویت قبلی در سامانه ستاد، نسبت به ثبت نام و اخذ گواهی امضاء الکترونیکی اقدام نمایند و جهت عضویت با پشتیبانی سامانه ستاد به شماره ۰۲۱۴۱۹۳۴ تماس حاصل فرمایند.
زمان و مهلت تحویل اسناد ارزیابی کیفی تکمیل شده : شرکت کنندگان می بایست تا ساعت ۱۴:۳۰ روز دوشنبه مورخ ۱۳۹۹/۱۱/۰۶ نسبت به تکمیل اسناد مربوطه و بارگذاری در سامانه تدارکات الکترونیکی دولت(ستاد) در مهلت مذکور اقدام نمایند.
اعلام نتایج ارزیابی کیفی : پس از انجام ارزیابی کیفی، دعوتنامه شرکت در مناقصه برای مناقصه گرانی که صلاحیت ارزیابی کیفی را احراز نموده اند ارسال خواهد شد و در آن زمان می بایست تا مهلت مقرر مندرج در دعوتنامه نسبت به تکمیل اسناد مربوطه و بارگذاری در سامانه تدارکات الکترونیکی دولت(ستاد)اقدام نمایند.
زمان و محل گشایش پاکات : پیشنهادهای واصله در مهلت مقرر در دعوتنامه و اسناد مناقصه ، در محل کمیسیون مناقصات به آدرس: تهران- خیابان سپهبد قرنی- نرسیده به خیابان سپند- پلاک ۱۸۸- طبقه هشتم از طریق سامانه تدارکات الکترونیکی دولت (ستاد) بازگشایی و خوانده خواهد شد.
جهت کسب اطلاعات بیشتر به پایگاههای ذیل مراجعه و یا با شماره های ۱-۰۳۴۳۱۳۶۵۷۱۰ تماس حاصل فرمائید .
www.ioptc.ir www.setadiran.ir www.shana.ir
شناسه آگهی ۱۰۷۱۵۵۲
روابط عمومی

آگهی ابلاغ اوراق مالیاتی

در اجرای ماده ۲۰۸ قانون مالیاتهای مستقیم مصوب بهمن ماه سال ۱۳۸۰ بدینوسیله برگ مالیات قطعی با مشخصات زیر به مودی ذیربط ابلاغ می‌گردد تا ظرف مدت ۱۰ روز از تاریخ درج آگهی به اداره امور مالیاتی در نشانی مندرج در جدول مراجعه و نسبت به پرداخت مالیات قطعی شده اقدام نمایند،در غیر اینصورت به استناد ماده ۲۱۰ قانون مالیاتهای مستقیم اقدام به صدور برگ اجرایی خواهد شد.

ردیف	شماره پرونده	نام ونام خانوادگی مودی	شماره و تاریخ برگ قطعی	نحوه قطعیت	منبع مالیاتی	عملکرد سال	درآمد و یا مأخذ مشمول مالیات(ریال)	اصل مالیات(ریال)	شماره واحد مالیاتی	نشانی اداره امور مالیاتی
۱	۲۶۷۵	علیرضا شاهورانی	۴۱۰۶۵ ۱۳۹۹/۹/۲۴	رای هیاتهای حل اختلاف بدوی	مشاغل	۱۳۹۱	۲۸۸۰۰۰۰۰۰۰	۹۴۰۸۷۲۰۰۰	۳۲۰۷۴۱	بزرگراه بعثت – خیابان خزانه بخارایی شمالی – جنب مسجد قدس – اداره امور مالیاتی جنوب تهران

م الف ۳۲۱۱

اداره روابط عمومی امور مالیاتی شهر و استان تهران

مدیرعامل شرکت انتقال گاز ایران:

روابط عمومی تجلیگاه فعالیت‌های سازمان است

تبریز- خبرنگار روزنامه جمهوری اسلامی: مهدی جمشیدی دانا مدیرعامل شرکت انتقال گاز ایران، روابط عمومی را پیشانی و ویترین هر سازمان عنوان کرد و گفت: بکوشیم با خلاقیت و خوش فکری، اقدامات و فعالیت‌های ارزشمند شرکت انتقال گاز را در درون و برون سازمان هدفمند نشان دهیم. وی در نخستین جلسه هم اندیشی روابط عمومی‌های مناطق دهگانه که به صورت ویدئو کنفرانس برگزار شد، گفت: عملکرد هدفمند روابط عمومی، نشان دهنده پویایی سازمان است که نقش و اهمیت روابط عمومی را دوچندان می‌کند لذا ضرورت دارد در طول سال، فعالیت‌های سازمان را به شکلی اصولی و تأثیرگذار و متناسب با نیاز مخاطب عام و خاص و پذیرش جامعه انعکاس دهیم. به وجود نیروهای توانمند، با تجربه و با دانش در روابط عمومی‌ها اشاره کرد و افزود: انتظار می‌رود فعالان این عرصه با ابتکار و تسلط بر تکنولوژی‌های نوین و ابزارهای ارتباطی بتوانند ارتباط پایدار و دوسویه با ذینفعان سازمان برقرار نمایند. وی با بیان اینکه در عصر اطلاعات، رسانه حرف نخست را می‌زند، تأکید کرد: در عرصه اطلاع‌رسانی، ضرورت دارد جملات و کلمات با دقت و حساسیت بالایی نگارش شده و از طریق کانال ارتباطی مناسب و شبکه‌های مخاطب پسند، منتشر شود.مدیرعامل شرکت انتقال گاز ایران نیروی تخصصی و توانمند را موتور محرکه و پیشران سازمان، بویژه روابط عمومی دانست و اظهار داشت: شرکت انتقال گاز ایران بدنبال افراد خبره و کاربلد بوده که این افراد باید با نگرشی مثبت و نگاه حرفه‌ای سازمان را بالنده‌تر نشان داده و در جهت تعالی و نیل به جایگاه شایسته یاری کنند. در ادامه بخشعلیزاده، سرپرست روابط عمومی شرکت انتقال گاز، هدف از برگزاری این نشست مجازی را هم اندیشی، هم افزایی و ایجاد وحدت رویه در فرآیندهای روابط عمومی دانست و ابراز امیدواری کرد: جلسات همفکری و تبادل نظر در سطح مدیران، کارشناسان و کارگزاران روابط عمومی با توجه به شرایط کنونی جامعه تداوم یابد.

پیام تسلیت شهرداری و شورای اسلامی شهر ابرکوه بمناسبت سالگرد شهادت سپهبد قاسم سلیمانی و رحلت آیت‌الله مصباح یزدی

ابرکوه- خبرنگار روزنامه جمهوری اسلامی: شهرداری و شورای اسلامی شهر ابرکوه بمناسبت سالگرد شهادت سپهبد حاج قاسم سلیمانی و رحلت آیت‌الله مصباح یزدی پیام تسلیتی صادر کردند.

در این پیام آمده است: یک سال از شهادت پرافتخار «مرد میدان»، فرمانده پرآوازه سپاه قدس اسلام، سردار سپهبد شهید حاج قاسم سلیمانی گذشت. او تنها «مرد میدان» مبارزه و جهاد در عرصه‌های جنگ و نبرد نبود؛ بلکه در جهاد نفس، تبلور ایمان ناب و خالص بود که هیچ چیز جز شهادت پاداش این مجاهد فی سبیل‌الله نبود.در شب شهادت سردار رشید اسلام، خبر ناگوار رحلت عضو شورای فقهای جبهه پایداری انقلاب اسلامی، آیت‌الله مصباح یزدی، قلب همه مؤمنین و مردم ایران را داغدار کرد. این دو مصیبت را به محضر رهبر انقلاب، ملت مؤمن و انقلابی ایران و خانواده محترم سپهبد سلیمانی و آیت‌الله مصباح یزدی، تسلیت گفته و امید است خداوند ما را از رهروان و پیروان مکتب این بزرگان قرار دهد.

مدیرعامل آب منطقه‌ای استان خبر داد:

رشد ۶۴ درصدی بارندگی‌ها در کردستان

سنندج- خبرنگارروزنامه جمهوری اسلامی: مدیرعامل آب منطقه‌ای استان کردستان گفت: در سال زراعی جاری تاکنون ۱۴۰ میلیمتر بارندگی داشتیم که رشد ۶۴ درصدی را نسبت به مدت مشابه سال گذشته نشان می‌دهد.

کامران خرم اظهار داشت: متوسط بارندگی‌های استان را در سال زراعی جاری تاکنون ۱۴۰ میلیمتر بوده و این درحالی است که میانگین بارش‌ها در مدت مشابه سال آبی گذشته ۸۵ میلیمتر بوده است.وی افزود: این میزان بارندگی رشد ۶۴ درصدی بارندگی‌ها نسبت به پارسال و رشد ۳۶ درصدی در مقایسه با درازمدت را نشان می‌دهد.خرم اعلام کرد: درحال حاضر با احتساب سدهای تلوار، گاوشان و شهید کاظمی بوکان، یک هزار و ۲۵۸ میلیون مترمکعب آب در سدهای استان وجود دارد.وی افزود: با توجه به افزایش چشمگیر میانگین بارندگی، پیش‌بینی می‌شود میزان رواناب افزایش و در نهایت سدهای استان از ذخیره آبی مناسبی برخوردار شوند.خرم افزود: هم‌اکنون در سد قشلاق ۱۷۲ میلیون مترمکعب، آزاد ۱۴۲ میلیون مترمکعب، سنگ سیاه ۱۷ میلیون مترمکعب، چراغ ویس ۳۸,۸ میلیون مترمکعب، سد بانه ۱,۱۷ میلیون مترمکعب، گاران ۷۵,۱ میلیون مترمکعب، زریبار ۴۴,۳ میلیون مترمکعب، زیویه ۶,۱۲ میلیون مترمکعب، سورال ۱۰,۱ و سیازاخ ۶,۴ میلیون مترمکعب آب وجود دارد.

برگزاری رویداد سرمایه‌گذاری ۱۰۰ استارت‌آپ در استان یزد

یزد-خبرنگار روزنامه جمهوری اسلامی: رئیس پارک علم وفناوری یزد گفت: رویداد سرمایه‌گذاری ۱۰۰ استارت‌آپ با عنوان سکوی پرتاب در استان یزد برگزار می‌شود و استارت‌آپ‌ها و شرکت‌های فناور برای جذب سرمایه می‌توانند در آن شرکت کنند.

لطفی، در نشست خبری آنلاین با موضوع رویداد سرمایه‌گذاری سکوی پرتاب استان یزد گفت: مجموعه دانش بنیان برکت، صندوق‌های تخصصی سرمایه‌گذاری نوآوری و سایر صندوق‌های کشوری کاروانی از مدت‌ها پیش تحت عنوان کاروان سرمایه‌گذاری ۱۰۰ استارتاپ راه‌اندازی کردند که در برخی استان‌ها برگزار شده و هم‌اکنون این کاروان به یزد رسیده است. وی ادامه داد: پیام مجموعه ۱۰۰ استارت آپی سکوی پرتاب استان یزد این است که هر مجموعه‌ای که ایده نوآورانه‌ای دارد نباید به دلیل عدم تامین مالی و نبود سرمایه بر زمین بماند و اگر این پیام را بپذیریم دامنه گسترده‌ای از پذیرش ایده‌ها صورت می‌گیرد که قابل توجه است بنابراین هدف اصلی این رویداد این است که هیچ ایده خوبی بر زمین نماند. رئیس پارک علم و فناوری یزد عنوان کرد: این ایده‌ها می‌تواند از یک مجموعه دانشجویی که شاید اخیرا دور هم جمع شدند باشد یا از یک شرکت فناور و دانش بنیان که سالها فعال است و می‌خواهد به مرحله بزرگتری قدم بگذارد و حتی یک شرکت صنعتی متوسط و بزرگ که در حوزه توسعه و تحقیق خود می‌خواهد بخشی از ریسک خود را با یک صندوق سرمایه‌گذاری با اشتراک بگذارد می‌تواند در رویداد ۱۰۰ استارت آپی سکوپ پرتاب استان یزد شرکت کند. لطفی ادامه داد: ایجاد شور و نشاط در تیم‌های استارت آپی با توجه به اینکه جامعه طی یک سال اخیر درگیر بیماری کرونا بوده است و ممکن است در این مدت غیر فعال شده باشند و یا انگیزه خود را از دست داده باشند این رویداد می‌تواند خاستگاه فعالیت و ایجاد نشاط و انگیزه در آنها و رونق گرفتن این فضا باشد.

مدیرعامل شرکت مهندسی آب و فاضلاب کشور:

یک واحد از تصفیه خانه آب شرب شهرهای گروه الف مازندران آماده راه‌اندازی است

ساری – خبرنگار روزنامه جمهور اسلامی: مهندس جانباز مدیرعامل شرکت مهندسی آب و فاضلاب کشور در بازدید از تصفیه خانه آب شرب شهرهای گروه الف مازندران با اشاره به پیشرفت بسیار خوب این تصفیه خانه گفت: یک واحد از سه واحد در دست اجرای این تصفیه خانه به ظرفیت ۵۰۰ لیتر بر ثانیه آماده راه‌اندازی است و واحد دوم آن نیز تا تابستان سال آینده آماده بهره‌برداری می‌شود

وی ظرفیت بهره‌برداری این تصفیه خانه را هزار لیتر بر ثانیه عنوان کرد و گفت: با اجرای این طرح مشکلات آب شرب ساکنین شهرهای گروه الف برطرف می‌شود. وی با اشاره به افق این طرح که برای سال ۱۴۱۵ در نظر گرفته شده است افزود: با اجرای این طرح، آب شرب جمعیت ۶۳۰ هزار نفری منطقه تامین می‌شود. جانباز تصریح کرد: دو مؤلفه مهم این طرح شامل اجرای خط انتقال از سد آیت‌الله صالحی مازندرانی تا فریدونکنار به طول ۹۰ کیلومتر می‌باشد که تاکنون ۶۷ کیلومتر آن با پیشرفته ۸۰ درصد انجام شده و دیگری تصفیه خانه این طرح که با ظرفیت ۱۵۰۰ لیتر درثانیه هم‌اکنون ۷۵ پیشرفته فیزیکی داشته است. مدیرعامل شرکت مهندسی آب و فاضلاب کشور هزینه اجرای این طرح را تاکنون بالغ بر ۲۶۳ میلیارد تومان اعلام کرد و افزود: در سال جاری ۱۵۰ میلیارد تومان برای اجرای این طرح تخصیص یافت که امیدواریم با اعتبارات مورد نیاز که حدود ۲۷۰ میلیارد تومان می‌باشد، طرح مذکور به بهره‌برداری کامل برسد.

شایان ذکر است مؤلفه‌های مهم این طرح, یک تصفیه خانه به ظرفیت ۱۵۰۰ لیتر در ثانیه, اجرای خط انتقال به طول ۹۰ کیلومتر, مخازن ذخیره آب به ظرفیت ۵۲۰۰۰ متر مکعب, حفر و تجهیز شش حلقه چاه و احداث شش باب ایستگاه پمپاژ بوده که با اجرای مؤلفه‌های مذکور آب شرب مورد نیاز شهروندان شهرهای گروه الف تامین و مشکلات موجود برطرف خواهد شد.

افتتاح آزمایشگاه مشترک مراکز تحقیقاتی نورولوژی بالینی و فناوری سلول‌های بنیادی در شیراز

شیراز- خبرنگارروزنامه جمهوری اسلامی: معاون تحقیقات و فناوری دانشگاه علوم پزشکی و خدمات بهداشتی درمانی شیراز از گشایش آزمایشگاه مشترک مراکز تحقیقاتی نورولوژی بالینی و فناوری سلول‌های بنیادی خبر داد.

رضاییان زاده با اعلام این خبر گفت: با حضور دکتر نگار آذر پیرا، دبیر شورای عالی مراکز تحقیقاتی دانشگاه و رئیس برج پژوهشی محمد رسول‌الله (ص)، آزمایشگاه مشترک مراکز تحقیقاتی نورولوژی بالینی و فناوری سلول‌های بنیادی افتتاح شد.وی افزود: حمایت از تحقیقات مشترک بین رشته‌های بالینی و علوم پایه از سیاست‌های راهبردی این معاونت، در راستای تولید علوم کاربردی است که افتتاح این آزمایشگاه مشترک نیز در راستای همین سیاست و با هدف هم افزایی توانمندی‌های پژوهشی حیطه‌های بالینی و علوم پایه انجام می‌شود.افشین برهانی حقیقی، رئیس مرکز تحقیقات نورولوژی بالینی دانشگاه نیز در حاشیه این مراسم توضیح داد: هدف اصلی این آزمایشگاه، ایجاد مدل بیماری‌های مغز و اعصاب در حیوانات آزمایشگاهی و استفاده از سلول‌های بنیادی در درمان این بیماری‌ها است.مهدی دیانت پور، رئیس مرکز تحقیقات فناوری سلول‌های بنیادی دانشگاه نیز گفت: از تجهیزات موجود در این آزمایشگاه می‌توان به جدیدترین مدل میکروسکوپ فلورسنت، سیستم ایجاد هایپوکسی در شرایط برون تنی، دستگاه جراحی استریوتاکسیک و سیستم القای بیهوشی ویژه حیوانات آزمایشگاهی اشاره کرد. بخشی از این تجهیزات پیشرفته ازسوی محمدسعید صالحی، عضو هیات علمی مرکز تحقیقات نورولوژی بالینی و ساره پندآموز خریداری شده و بخشی دیگر ازسوی دانشگاه ریگنسبورگ آلمان به نامبردگان اهداء شده که همگی در آزمایشگاه مشترک قرار داده شده است.

اجرای طرح ملی چاوش چشم انداز اصلاح ولتاژ شبکه برق دراستان اصفهان

اصفهان - خبرنگار روزنامه جمهوری اسلامی: دومین عملیات سراسری بازسازی شبکه‌های توزیع برق کشور در ۲۳شهرستان استان اصفهان به طور همزمان انجام شد. امیر رمضانی سخنگوی برق استان اصفهان، کاهش تلفات شبکه، بهبود پروفیل ولتاژ شبکه، کاهش خسارات ناشی از نارسایی سیستم توزیع، بهبود کیفیت ولتاژ در راستای پیاده سازی و طرح ملی چاوش و افزایش رضایتمندی مشترکین را از اهداف اصلی برگزاری این مانور عنوان کرد. وی افزود: این طرح که منجر به کاهش مصرف به میزان یک نیروگاه ۵۰۰ مگاواتی خواهد شد، در روزهای پنج شنبه و جمعه گذشته با حضور معاون وزیر نیرو در امور برق به صورت ویدیوکنفرانس و توسط اکیپ‌های عملیاتی شرکت‌های توزیع در سراسر کشور انجام شد. مدیرعامل توانیر در مراسم آغاز به کار این پروژه سراسری، با بیان اینکه توانیر این طرح را همزمان با آغاز روزهای سرد سال که مصرف گاز رشد زیادی دارد کلید زده است، گفت: اجرای این طرح برای کاهش مصرف گاز بوده است.محمدحسن متولی زاده با اشاره به اینکه در روزهای سرد مصرف گاز نیروگاه‌ها افزایش می‌یابد، خاطر نشان کرد: امسال با همکاری خوب مردم پس از گذر موفق از پیک تابستان گرم اکنون و در شرایط سرما و کرونا تصمیم گرفتیم در یک عملیات سراسری از ظرفیت اصلاح روشنایی معابر برای کاهش مصرف برق کشور به منظور کاستن از مصرف گاز نیروگاه‌ها کمک بگیریم.وی در همین راستا تأکید کرد: کاهش مصرف برق باعث کاسته شدن از میزان مصرف سوخت در نیروگاه‌ها، حفظ محیط‌زیست با کاهش آلایندگی و کمک به اقتصاد کشور خواهد شد. متولی زاده با بیان اینکه توانیر این اقدام را با بررسی‌های کارشناسی انجام می‌دهد اظهار کرد: بر این اساس بخشی از میزان روشنایی در معابر به ویژه بزرگراه‌ها و اتوبان‌ها می‌تواند تعدیل شود.مدیرعامل توانیر افزود: عموم مردم می‌توانند تنها با کاهش یک درجه‌ای دمای هوای محیط کار یا منزل و خاموش کردن وسایل برقی اضافی در این ایام کرونایی از بروز خاموشی به دلیل محدودیت سوخت در نیروگاه‌ها پیشگیری کنند.مدیرعامل شرکت توزیع برق استان اصفهان نیز در این مراسم طی گزارشی، با اشاره به اینکه شرکت توزیع برق استان اصفهان در ۲۳ مدیریت تابعه خود با به‌کارگیری قریب به ۳۶۵ نفر نیروی اجرایی خود در قالب ۴۶ اکیپ عملیاتی و ۴۵ اکیپ پیمانکاری، تعداد ۴۰ دستگاه جرثقیل و ۵۸ دستگاه خودرو و ۲۰ دستگاه بالابر در حوزه «تعدیل شبکه روشنایی معابر» و «اصلاح ضعف ولتاژ» این مانور را به جد به انجام می‌رسانند. حمید علاقمندان اظهار کرد: در این مانور عملیاتی دو روزه و در راستای بهبود ولتاژ مشترکین، شبکه‌های سیمی به کابل خودنگهدار بهینه سازی و یا اصلاح می‌شود. وی همچنین تصریح کرد: در این مانور تعویض و تبدیل شبکه‌های ۳ سیمه فشار ضعیف به ۴ و ۵ سیمه انجام خواهد شد.علاقمندان در رابطه با بحث برگزاری مانور جهادی سراسری شرکت توزیع برق استان اصفهان با محور اصلاح ولتاژ شبکه توضیح داد: اقداماتی که درحال انجام است در راستای استقرار «طرح ملی چاوش» (چشم انداز اصلاح ولتاژ شبکه) است.

آگهی ابلاغ اجرائیه ماده ۱۸ آیین نامه اجرای اسناد رسمی پرونده کلاسه ۹۷۰۲۵۳۶

بدین وسیله به شرکت تصویرسازان الوند به شماره ثبت ۷۴۵۲ تاریخ ایجاد: ۱۳۸۶/۰۸/۱۳ به نشانی: همدان- خ بوعلی - کوچه محمدی - پلاک ۳۳ ابلاغ میشود که بانک اقتصاد نوین به نشانی : همدان - خ شریعتی - بعد از چهارراه خواجه رشید به استناد قرارداد شماره ۳۶۰۱/۱۱۰/۳۳۶۵۹۸۳/۱ مورخ ۱۳۸۷/۱۱/۲۷ جهت وصول مبلغ ۲۰/۵۵۵/۰۹۹/۱۶۳ ریال و روزانه ۷/۰۴۲/۴۹۸ ریال خسارت روزانه از تاریخ ۱۳۹۷/۱۱/۱۵ علیه شما اجرائیه صادر نموده و پرونده اجرائی به کلاسه ۹۷۰۲۵۳۶ در این اداره تشکیل شده و طبق گزارش مورخ ۱۳۹۸/۰۱/۱۹ مامور، محل اقامت شما به شرح متن سند شناخته نشده است، لذا بنابر تقاضای بستانکار طبق ماده ۱۸ آیین نامه اجرا مفاد اجراییه فقط یک مرتبه در یکی از روزنامه های کثیرالانتشار محلی آگهی میشود و چنانچه ظرف مدت ۱۰ روز از تاریخ این آگهی که روز ابلاغ میشود، نسبت به پرداخت بدهی خود اقدام ننمایید، عملیات اجرایی جریان خواهد یافت. تاریخ انتشار: ۱۳۹۹/۱۰/۱۵

آگهی دعوت

از کلیه شرکای شرکت تولیدات بتن رنگ کردان سهامی خاص به شماره ثبت ۳۳۲۸۰ به شناسه ملی ۱۰۱۰۰۷۸۷۱۵۳ دعوت به عمل می آید که در تاریخ ۱۳۹۹/۱۱/۰۴ ساعت ۱۰ صبح جهت حضور در مجمع عمومی عادی بطور فوق العاده در محل : خیابان طالقانی، نرسیده به چهار راه مفتح، روبروی سفارت سابق آمریکا، جنب بانک مسکن، پلاک ۲۱۰، واحد ۱ به کد پستی: ۱۵۸۱۷۴۶۳۱۱حضور بهم رسانند.

دستور جلسه مجمع عمومی عادی بطور فوق العاده ساعت ۱۰ صبح:

۱ - انتخاب و تعیین سمت هیئت مدیره ۲ - تعیین وضعیت حق امضاء ۳ - انتخاب بازرسین قانونی

هیئت مدیره

اصلاحیه برگزاری مجمع عمومی عادی سالیانه به صورت الکترونیکی و حضوری حداکثر۱۵ نفر

پیرو آگهی منتشره در روزنامه جمهوری اسلامی روز یکشنبه مورخ ۷ دی ۹۹

شرکت سرمایه گذاری استان همدان شماره ثبت ۶۶۸۹ و شناسه ملی ۱۰۸۲۰۰۶۷۳۱۷ (سهامی عام)

مجمع عمومی عادی سالیانه شرکت سرمایه گذاری استان همدان در ساعت ۱۳ روز سه شنبه مورخ ۹۹/۱۰/۳۰ به صورت الکترونیکی به آدرس http://Dima.CSDIRAN.ir و حضوری در محل همدان بلوار بعثت مجموعه ورزشی فرهنگی آبیاران تالار آب برگزار می‌گردد. متقاضیان داوطلب عضویت در هیات مدیره می توانند در سامانه ستان به آدرس setan.seo.ir ثبت نام و مدارک لازم جهت پیگیری های بعدی را به این شرکت ارائه ویا مستقیماً جهت ثبت نام به این شرکت به آدرس همدان -خیابان شهیدان دیباج (هنرستان) بالاتر از خیابان یاسمن پلاک ۳۹ مراجعه نمایند.

دستور جلسه :

۱ - گزارش عملکرد هیات مدیره در خصوص سال مالی منتهی به ۹۹/۰۶/۳۱

۲ - گزارش حسابرسی وبازرس قانونی در خصوص عملکرد سال مالی منتهی به ۹۹/۰۶/۳۱

۳ - بررسی وتصویب صورتهای مالی وتصمیم گیری برای تقسیم سود سال منتهی به ۹۹/۰۶/۳۱

۴ - انتخاب حسابرس وبازرس قانونی شرکت برای سال مالی منتهی به ۱۴۰۰/۰۶/۳۱ وتعیین حق الزحمه

۵ - تعیین روزنامه کثیرالانتشار جهت درج آگهی های رسمی شرکت

۶ - تعیین پاداش هیات مدیره برای عملکرد سال مالی منتهی به ۹۹/۶/۳۱

۷ - تعیین حق حضور اعضای غیر موظف هیات مدیره در سال مالی منتهی به ۱۴۰۰/۶/۳۱

۸ - انتخاب اعضای هیات مدیره

۹ - سایر مواردی که در صلاحیت مجمع عمومی عادی می باشد.

۱۰ - اطلاعات تکمیلی در سایت www.codal.ir قرار دارد.

۱۱ - نحوه دریافت برگ حضور در جلسه به صورت الکترونیکی وحضوری در محل شرکت به آدرس قید شده

۱۲ - برابر مصوبات ستاد ملی مبارزه با کرونا امکان حضور بیش از ۱۵ نفر مقدور نمی باشد.

دعوت کننده مجمع

هیات مدیره شرکت سرمایه گذاری استان همدان

شرکت سرمایه گذاری استان آذربایجانغربی (سهامی عام) نماد: وساغربی

شناسه ملی : ۱۰۲۲۰۱۲۴۱۶۵ شماره ثبت : ۸۲۸۶

موضوع : آگهی دعوت مجمع عمومی فوق العاده به روش الکترونیکی

الف - زمان و محل برگزاری مجمع عمومی:

از کلیه سهامداران، وکیل یا قائم مقام قانونی صاحب سهم و نماینده اشخاص حقیقی و حقوقی دعوت می گرددتا در جلسه مجمع عمومی فوق العاده این شرکت که در ساعت ۱۳ روز شنبه مورخه ۹۹/۱۰/۲۷به صورت الکترونیکی در تارنمای https://dima.csdiran.ir برگزار می‌گردد، حضور به هم رسانند.

ب- دستور جلسه

تطابق اساسنامه شرکت با نمونه اساسنامه سازمان بورس اوراق بهادار

ج- نحوه حضور الکترونیکی در مجمع

جهت حضور الکترونیکی در مجمع از تاریخ ۹۹/۱۰/۲۷به تارنمای https://dima.csdiran.ir مراجعه فرمایید.

دعوت کننده از مجمع:

هیئت مدیره شرکت سرمایه گذاری استان آذربایجانغربی (سهامی عام)

برگزار کننده و فراهم کننده زیر ساخت الکترونیکی

شرکت سپرده گذاری اوراق بهادار و تسویه وجوه (سمات)

شرکت سرمایه گذاری استان آذربایجانغربی (سهامی عام) نماد: وساغربی

شناسه ملی : ۱۰۲۲۰۱۲۴۱۶۵ شماره ثبت : ۸۲۸۶

موضوع : آگهی دعوت مجمع عمومی عادی به روش الکترونیکی

الف - زمان و محل برگزاری مجمع عمومی:

از کلیه سهامداران، وکیل یا قائم مقام قانونی صاحب سهم و نماینده اشخاص حقیقی و حقوقی دعوت می گرددتا در جلسه مجمع عمومی عادی این شرکت که در ساعت ۱۴ روز شنبه مورخه ۹۹/۱۰/۲۷ به صورت الکترونیکی در تارنمای https://dima.csdiran.ir برگزار می‌گردد، حضور به هم رسانند.

ب- دستور جلسه

تطابق اساسنامه شرکت با نمونه اساسنامه سازمان بورس اوراق بهادار

ج- نحوه حضور الکترونیکی در مجمع

جهت حضور الکترونیکی در مجمع از تاریخ ۹۹/۱۰/۲۷به تارنمای https://dima.csdiran.ir مراجعه فرمایید.

دعوت کننده از مجمع :

هیئت مدیره شرکت سرمایه گذاری استان آذربایجانغربی (سهامی عام)

برگزار کننده و فراهم کننده زیر ساخت الکترونیکی

شرکت سپرده گذاری اوراق بهادار و تسویه وجوه (سمات)

آگهی دعوت مجمع عمومی عادی بطور فوق العاده

بدینوسیله از کلیه صاحبان سهام شرکت ایمن ساز تهران (سهامی خاص) ثبت شده به شماره ۱۱۲۸۴۷ و شناسه ملی ۱۰۱۰۱۵۶۵۱۸۹ دعوت می شود در مجمع عمومی عادی بطور فوق العاده که در روز پنج شنبه ۱۳۹۹/۱۱/۰۲ ساعت ۱۰صبح درمحل شرکت واقع در تهران- بزرگراه شهید قاسم سلیمانی- تقاطع بزرگراه شهید باقری - خیابان شهید احدزاده - پلاک ۲۷ واحد۵ تشکیل میشود حضور یابند.

دستور جلسه : ۱- انتخاب بازرسین ۲- تصویب تراز نامه حساب سود و زیان.

مدیر عامل

اصلاحیه آگهی دعوت به مجمع عمومی فوق العاده به صورت الکترونیکی و حضوری حداکثر۱۵ نفر

شرکت سرمایه گذاری استان همدان شماره ثبت۶۶۸۹ و شناسه ملی ۱۰۸۲۰۰۶۷۳۱۷ (سهامی عام)

مجمع عمومی فوق العاده شرکت سرمایه گذاری استان همدان در ساعت ۱۴ روز سه شنبه مورخ ۹۹/۱۰/۳۰ به صورت الکترونیکی به آدرس http://Dima.CSDIRAN.ir و حضوری در محل همدان بلوار بعثت مجموعه ورزشی فرهنگی آبیاران تالار آب برگزار می گردد . از کلیه سهامداران یا نماینده قانونی دعوت می شودجهت اتخاذ تصمیمات نسبت به موضوعات زیر در این جلسه شرکت نمایند.

- نحوه دریافت برگ حضور در جلسه به صورت الکترونیکی وحضوری در محل به آدرس قید شده
- برابر مصوبات ستاد ملی مبارزه با کرونا امکان حضور بیش از ۱۵ نفر مقدور نمی باشد.

دستور جلسه : - تطابق اساسنامه شرکت با نمونه اساسنامه سازمان بورس

دعوت کننده مجمع ــ هیات مدیره شرکت سرمایه گذاری استان همدان

سند کارخانه خودرو پژوپارس به رنگ سفید مدل ۱۳۹۷ به شماره انتظامی ۸۳-۴۳۱ب۹۷ و شماره موتور ۱۲۴K۱۲۵۹۹۵۴ و شماره شاسی NAAN۰۱CE۲jH۳۳۵۵۶ به نام زهرا گودرزی مفقود گردیده و از درجه اعتبار ساقط است. نورآباد

برگ سبز و کارت خودرو سواری پراید GTXi به رنگ نقره‌ای متالیک مدل ۸۸ به شماره انتظامی ۱۴-۸۶۴ص۲۵ و شماره موتور ۳۰۷۶۵۲۰ و شماره شاسی S۱۴۱۲۲۸۸۳۱۴۷۸۸ به نام مرزوق غابشی مفقود گردیده و از درجه اعتبار ساقط است. مرودشت

سند کارخانه خودرو وانت پیکان به رنگ سفید مدل ۹۱ به شماره انتظامی ۶۳-۶۱۹ص۱۱ و شماره موتور ۱۱۴۹۰۰۶۲۷۵۵ و شماره شاسی NAAA۴۶AA۴CG۳۰۰۳۰۱ به نام شیرعلی حسین‌زاده مفقود گردیده و از درجه اعتبار ساقط است. مرودشت

برگ سبز خودرو سمند LX به رنگ خاکستری متالیک مدل ۱۳۸۹ به شماره انتظامی ۶۶-۵۶۴س۷۸ و شماره موتور ۱۲۴۸۹۲۳۰۲۸۹ و شماره شاسی NAAC۹۱CC۰BF۸۴۰۶۲۸ به نام محمد غلامشاهی مفقود گردیده و از درجه اعتبار ساقط است. نورآباد

اصلاحیه آگهی دعوت به مجمع عمومی فوق العاده به صورت الکترونیکی و حضوری حداکثر۱۵ نفر

شرکت سرمایه گذاری استان همدان شماره ثبت۶۶۸۹ و شناسه ملی ۱۰۸۲۰۰۶۷۳۱۷ (سهامی عام)

مجمع عمومی فوق العاده شرکت سرمایه گذاری استان همدان در ساعت ۱۴ روز سه شنبه مورخ ۹۹/۱۰/۳۰ به صورت الکترونیکی به آدرس http://Dima.CSDIRAN.ir و حضوری در محل همدان بلوار بعثت مجموعه ورزشی فرهنگی آبیاران تالار آب برگزار می گردد . از کلیه سهامداران یا نماینده قانونی دعوت می شودجهت اتخاذ تصمیمات نسبت به موضوعات زیر در این جلسه شرکت نمایند.

- نحوه دریافت برگ حضور در جلسه به صورت الکترونیکی وحضوری در محل به آدرس قید شده
- برابر مصوبات ستاد ملی مبارزه با کرونا امکان حضور بیش از ۱۵ نفر مقدور نمی باشد.

دستور جلسه : - تطابق اساسنامه شرکت با نمونه اساسنامه سازمان بورس

دعوت کننده مجمع ــ هیات مدیره شرکت سرمایه گذاری استان همدان

اصل سند کمپانی مربوط به موتورسیکلت نامی ۱۲۵CC مدل ۱۳۹۳ به شماره انتظامی ۵۶۶۵۸-۵۴۱ و شماره موتور ۰۳۴۶۹۴ و شماره بدنه ۹۳۱۲۱۱۵ مفقود گردیده از درجه اعتبار ساقط می‌باشد. ک

سند کارخانه، برگ سبز و کارت خودرو سواری پژو ۴۰۵GLX به رنگ خاکستری متالیک مدل ۱۳۹۵ به شماره انتظامی ۸۳-۶۵۷ن۴۹ و شماره موتور ۱۲۴K۰۷۸۴۶۱۴ و شماره شاسی NAAM۰۱CE۴FK۵۱۵۲۸۱ به نام محمد زارعی مفقود گردیده و از درجه اعتبار ساقط است. نورآباد

سند کمپانی و برگ سبز اتومبیل وانت پیکان ۱۶۰۰ مدل ۱۳۸۵ به رنگ سفید روغنی با شماره موتور ۱۱۲۸۴۰۹۰۱۱۹، شماره شاسی ۱۲۱۶۶۱۵۳ و شماره انتظامی ۷۵۱ ب ۱۹ - ایران ۸۶ متعلق به اینجانب محمد قضوهی با شماره ملی ۴۵۶۹۴۶۲۵۹۶ مفقود گردیده و از درجه اعتبار ساقط است.

مفقودی

کارت سبز و سند کمپانی سواری کوییک سفید روغنی - به شماره شهربانی ۲۷۵ ن ۶۶ ایران ۸۸ و شماره موتور M۱۵/۸۹۰۴۵۹۶ و شماره شاسی NAS۸۴۱۱۰۰L۱۰۴۳۵۷۲ مدل ۱۳۹۹ به نام معصومه دهقان نیری مفقود گردیده و از درجه اعتبار ساقط می‌باشد.

سند مالکیت (برگ سبز) و کارت خودرو وانت پیکان مدل ۱۳۶۰ به شماره انتظامی ۴۲۱ع۳۶ایران۱۸ به شماره موتور ۱۴۱۶۰۰۱۲۹۲ و شماره شاسی ۱۲۰۷۷۹۴۷ بنام اینجانب معصومه قاسمی مفقود گردیده و از درجه اعتبار ساقط است. ملایر

برگ سبز خودرو وانت ۱۵۱ به رنگ سفید و مدل ۱۳۹۹ به شماره پلاک ۲۳۶-۹۳ی۷۳ و شماره موتور M۱۳/۶۴۹۴۴۱۵ و شماره شاسی NAS۴۵۱۱۰۰L۴۹۱۴۸۴۴ به نام هومان احمدی غجه بیگلو مفقود گردیده و از درجه اعتبار ساقط می‌باشد. میناب

برگ سبز خودرو سواری پراید مدل ۱۳۸۹ به شماره انتظامی ۵۷۸ ی ۲۲ ایران ۳۶ و شماره موتور ۳۵۶۷۵۷۸ و شماره شاسی S۱۴۱۲۲۸۸۹۵۱۳۱۴۳ بنام مریم اسماعیلی مفقود گردیده و از درجه اعتبار ساقط می‌باشد. طبس

برگ سبز ماشین وانت پیکان مدل ۱۳۹۰ به شماره انتظامی ۶۳۹ د ۹۴ ایران ۵۴ و شماره موتور ۱۱۴۹۰۰۳۸۴۷۷ و شماره شاسی NAAA۴۶AA۰BG۲۰۹۳۹۴ بنام عباس محمدی کویجانی مفقود گردیده و از درجه اعتبار ساقط می‌باشد. یزد

سند و برگ سبز خودرو سواری پراید SL۱۳۱ به رنگ سفید روغنی مدل ۱۳۹۱ شماره انتظامی ۹۸ط۶۷۸-۲۴ شماره شاسی S۱۴۱۲۲۹۱۰۸۱۰۳۳ شماره موتور ۴۵۰۹۸۸۴ بنام ابراهیم قنواتی فرزند مجید مفقود گردید و از درجه اعتبار ساقط است. ماهشهر

برگ سبز خودرو سایپا ۱۳۱ به رنگ سفید و مدل ۱۳۹۹ به شماره پلاک ۲۳۹ق۱۷-۸۴ و شماره موتور M۱۳/۶۴۶۶۵۱۵ و شماره شاسی NAS۴۱۱۱۰۰L۳۶۱۰۱۲۹ به نام سجاد حیدری مفقود گردیده و از درجه اعتبار ساقط می‌باشد. میناب

آگهی دعوت مجمع عمومی عادی بطور فوق العاده نوبت دوم شرکت آبادگران کیهان نو - سهامی خاص- (درحال تصفیه) به شماره ثبت ۲۳۵۴۹۳ و شناسه ملی ۱۰۱۰۲۷۶۴۳۲۳

احتراما با توجه به عدم برگزاری مجمع عمومی نوبت اول شرکت در تاریخ ۱۱ دی ماه ۹۹ به دلیل به حد نصاب نرسیدن حاضرین در مجمع، از کلیه سهامداران محترم دعوت می‌گردد در مجمع عمومی عادی بطور فوق‌العاده نوبت دوم شرکت که در تاریخ یکشنبه ۲۸ دی ماه ۹۹ ساعت ۱۰ صبح در محل تهران خیابان دولت بلوار کاوه خیابان رزمجویین بن‌بست نصر پلاک ۳ زنگ۳ برگزار خواهد شد شرکت فرمایند. دستور جلسه:۱)گزارش مدیر تصفیه در مورد سند واحدها ۲)تصویب صورت‌های مالی سال ۱۳۹۸ و ۳)تمدید مدت ماموریت مدیر تصفیه می‌باشد.

سید جواد حسینی –مدیر تصفیه

فقدان سند

برگ سبز خودروی سواری پراید مدل ۱۳۸۷ به شماره شهربانی ایران ۲۵ - ۹۷۳ م ۲۶ همچنین شماره موتور ۲۷۶۵۵۹۵ و شماره شاسی S۱۴۱۲۲۸۷۹۱۴۰۱۳ مفقود گردیده و از درجه اعتبار ساقط است.

فقدان سند

سند کارخانه، تسلسل اسناد و برگ سبز سواری سمند مدل ۹۵ بشما

معاون دادگستری استان تهران:

واگذاری و فروش بی‌رویه اراضی فاقد کاربری مسکونی رو به گسترش است

معـاون اجتماعـی و پیشـگیری از وقوع جرم دادگسـتری اسـتان تهران بر ضرورت حفاظت از اراضی ملی، جلوگیری از تغییر کاربری و واگذاری و فروش اراضی فاقد کاربری مسکونی تأکید کرد و گفت: بزه تغییر کاربری بی‌رویه درحال گسترش است.

بـه گزارش ایرنا، علی دیزجـی افزود: در مواد ۱ و ۴ قانون منع فـروش و واگذاری اراضی فاقد کاربری مسـکونی برای مسـکن به شرکت‌های تعاونی مسـکن و سایر اشخاص حقیقی و حقوقی مصـوب ۱۳۸۱، واگـذاری اراضـی بـا کاربری غیرمسـکونی (اعم از زراعی، باغ، عمومی و...) به شرکت‌های تعاونی مسـکن و اشخاص حقیقی و حقوقی برای مسکن در محدوده قانونی شهرها و خارج از محـدوده (اعم از حریم و خارج از حریم) ممنوع است.

وی همچنین با استناد به ماده ۱۰ قانون حفظ کاربری اراضی زراعی و باغ‌ها مصوب سال ۱۳۸۵ اظهار داشت: اغلب ملاحظه می‌شود که برخلاف مفاد قانون یاد شـده، نسبت به تنظیم مبایعه نامه عادی و تنظیم سند رسمی اقدام شده است،

دیزجـی اضافه کرد: در مکاتبـه‌ای خطاب به رئیـس اتحادیه صنف مشـاورین املاک اسـتان تهـران و رئیس کانـون سـردفتران و دفتریاران خواسته شد در اجرای مقررات مذکور و در اجرای ماده ۱۹ آیین نامه اجرایی قانون یادشده به منظور حفظ کاربری‌های غیرمسـکونی از تنظیم مبایعه نامه و سـند عادی (بنگاه‌هـای معاملات املاک و مسـتغلات همچنین تنظیم سـند رسمی (دفاتر اسناد رسمی) خودداری کنند.

معـاون اجتماعـی و پیشـگیری از وقوع جرم دادگسـتری تهران با اشـاره با همکاری و تعامل مؤثـر ایـن معاونـت و دادسـتان‌های عمومی و انقلاب شهرسـتان‌های اسـتان تهران در برخورد قاطع و سـریع با تخلفـات حوزه تغییـر کاربری اراضی گفت: نظر به اینکه قانونگزار در رویکرد و سیاست پیشگیرانه موقعیت مدار را نسبت به تغییر غیرمجاز کاربری اراضی کشاورزی اتخاذ کرده به نحوی که با اعمال این مقرره نه تنها کاربری‌های کشـاورزی حفظ و تثبیت می‌شـود بلکـه توقف عملیـات و قلع و قمع بنا و مسـتحدثات توسـط مأموران سـازمان جهاد کشـاورزی، از تشـکیل پرونـده قضایی و مآلاً افزایـش ورودی پرونده به محاکم قضایی ممانعت می‌کند.

دیزجی ادامـه داد: با عنایت به سیاسـت‌های ریاسـت قـوه قضاییـه مبنی بر کاهـش ورودی پرونده‌هـا و بـا تعامـل دادسـتان‌های عمومی و انقلاب شهرسـتان‌های اسـتان تهـران تدابیر به نحوی اتخاذ شـد تا امکانـات و ملزومات اجرای مـاده ۱۰ قانون حفـظ کاربری اراضـی زراعی و باغ‌ها در حوزه قضایی مربوطه فراهم و به محض شروع تغییر کاربری اراضی زراعی و باغ‌ها نسبت به قلع و قمع اعیانی‌ها اقدام شود.

وی اضافـه کرد: همچنین پـس از قلع و قمع اعیانی‌هـا در اجـرای ماده ۱۶ قانـون حفاظت از خاک مصوب سال ۱۳۹۸ و پس از اخطار سازمان جهاد کشاورزی نظارت جدی برای بازسازی خاک تخریب شـده با اخطار سـازمان جهاد کشاورزی انجام می‌شود.

ایـن مقام قضایـی گفت: وفق مـاده ۴ قانون حفظ کاربری اراضی زراعی و باغ‌ها مصوب سـال ۱۳۸۵، دولـت مکلف اسـت همه سـاله اعتباری معـادل ۸۰ درصد درآمدهای موضوع قانون مزبور را در بودجه سالیانه وزارت جهاد کشاورزی منظور تا به مصارف تعیین شده و همچنین اجرای قانون موصوف صرف شود.

وی افزود: در جلسه اخیر شورای پیشگیری از وقوع جرم، مسئولان سـازمان جهاد کشاورزی و سازمان امور اراضی استان تهران اظهار کردند که به دلیل عدم تخصیـص بودجه در این خصوص، امکان تأمیـن امکانات و ملزومـات برای کنترل ساخت و ساز در اراضی کشاورزی مقدور نیست.

دیزجـی اظهارداشـت: مـاده ۱۰ قانون حفظ کاربری اراضی زراعی و باغ‌ها مبتنی بر سیاسـت پیشگیرانه به منظورحفظ کاربری اراضی کشاورزی با رویکرد کنترل روند تغییر غیرمجاز کاربری بدون تشـکیل پرونده قضایی بوده و تحقق مکانیسـم قانونی اشـاره شده نه تنها در حفظ عناصر اساسی حیات (زمین و خاک) و تأمین امنیت غذایی مؤثر اسـت، بلکه کاهش ورودی پرونده‌ها به دادسرا و محاکم قضایی را موجب می‌شود.

معاون دادگستری تهران گفت: باتوجه به اینکه بزه تغییر کاربری بی‌رویه درحال گسـترش است بنابراین به منظور تحقق مکانیسم پیشگیری اولیه و کنشی به شرح ماده ۱۰ قانون موصوف در نامه نگاری با ریاسـت سـازمان برنامه و بودجه کشور خواسـته شد تا منابع حاصل از اجرای قانون حفظ کاربـری اراضی زراعی و باغ‌هـا در اختیار وزارت جهاد کشـاورزی قـرار گرفته تا بـا تجهیز یگان حفاظت اراضی سـازمان جهاد کشـاورزی استان بـه امکانات و تجهیزات مورد لـزوم، مقوله حفظ کاربری اراضی زراعی و باغ‌ها محقق شود.

در نشست شهردار منطقه۲۲ با شورایاری‌های محلات تأکید شد؛

در تعامل با شورایاران پیشتازیم

مرتضی رحمان‌زاده شهردار منطقه۲۲، گفت: بخش قابل توجهی از پروژه‌هایی که در منطقه کلیـد خواهد خـورد از طریق درخواسـت‌های شـهروندان اسـت که در شـورایاری‌ها مطرح می‌شود.

به گزارش روابط عمومی منطقه۲۲، مرتضی رحمان‌زاده شـهردار منطقه در دیـدار با دبیران شـورایاری محلات منطقه، ضمن گرامیداشت اولین سـالگرد سـردار دلها شـهید حاج قاسم سـلیمانی،گفت: معتقد هسـتم فلسفه وجودی شورایاری و شورایاران این است که آنها درواقع پل ارتباطی بین دسـتگاه‌های خدمت‌رسـان و مردم باشند.

رحمان‌زاده تاکیـد کرد: قاعدتاً شـورایاران این ظرفیـت را دارند که از طریـق تعامل‌ها و ارتباط‌هایـی که با مردم دارند، نظرات آنها را به مدیریت شهری منتقل کنند و مدیریت شهری برنامه‌ریـزی‌اش را براسـاس نظر شـهروندان انجام دهد.

وی در ادامه تأکید کرد: بخش قابل توجهی از پروژه‌هایی کـه در منطقه کلید خواهد خورد از طریق درخواست‌های شهروندان است که در شورایاری‌ها مطرح می‌شود.

شـهردار منطقه۲۲، بـا بیان اینکـه تمرکز ویـژه در خصـوص بحث نگهداشـت شـهر و رضایتمندی شـهروندان نسبت به خدمات ارائه شـده از اهمیت بسـزایی برخوردار است، ادامه داد: کاهش در پیام‌های شـکایت شهروندان در سـامانه‌های ۱۳۷ و ۱۸۸۸ نشان خواهد داد که شـهروندان از مدیریت شهری رضایت دارند یا خیر و ما در همین مسیر حرکت خواهیم کرد.

وی بـا بیـان اینکـه شـورایاران بایـد به وعده‌هایـی که یـه شـهروندان می‌دهند دقت کنند، افـزود: با اطـلاع از بودجه‌های محلات خود به شـهروندان قول و وعـده اجرایی دهید تا در آینده شرمنده آنان نشویم.

رحمـان زاده ضمـن تأکیـد لـزوم ارتباط مستقیم شـورایاران با شهردار منطقه، در پایان خاطر نشان کرد:: هر یکشنبه شهرداران نواحی بایستی به همراه شـورایاران از محلات بازدید میدانـی داشـته و نواقص و مشـکلات احصاء شود.

برنامه نسل پنجم ارتباطات سیار همراه اول آغاز شد

مدیـرکل ارتباطـات همراه اول از شـروع برنامه نسل پنجم ارتباطات سیار(5G) همراه اول خبر داد و اعلام کرد طبق برنامه امسـال پایلوت انجام شده و به‌زودی بالا می‌آید.

شـبکه‌های نسـل پنجم ارتباطات سـیار نه تنهـا حجم دیتا روی شـبکه‌ها را چندصد برابر می‌کنند، بلکه سرعت انتقال دیتاها را نیز بسـیار زیاد می‌کنند و تأخیـر آن کمتر از یک میلی‌ثانیـه خواهد بود، درحالی کـه تأخیر در نسل چهارم برابر ۲۵ تا ۴۰ میلی‌ثانیه است.

استانداردهای نسـل پنجم ارتباطات سیار هم‌چنیـن امکان اسـتفاده از طیف پهن ۳۰ تا ۳۰۰ گیگاهرتز را در اختیار می‌گذارد. سازمان GSMA یا سیسـتم جهانی برای ارتباطات تلفن همراه در گزارش خـود، تعداد اتصالات نسـل پنجم را تا سـال ۲۰۲۵ میلادی حدود ۱/۴ میلیـارد در کل جهـان پیش‌بینـی کرده است.

وزیـر ارتباطات و فناوری اطلاعات سـال گذشـته درباره اینترنت نسـل پنـج گفته بود مقدمات پیاده‌سازی نسـل پنجم ارتباطات در ایران انجام شده است و از اجرایی کردن اولین نسخه نسل پنجم و ارائه خدمات اینترنت نسل پنج، به‌عنوان یک مطالبـه جدی و نیازمندی کسب‌وکارها در کشور خبر داده بود.

بدین ترتیـب اول مردادماه سـال جاری، نخستین سـایت نسـل پنجم ارتباطات سیار ایران، با همـکاری وزارت ارتباطات و فناوری اطلاعـات و ایرانسـل در محل پژوهشـگاه ارتباطات و فناوری اطلاعات، واقع در خیابان کارگر شمالی تهران راه‌اندازی شد.

در راسـتای راه‌اندازی سـایت‌های نسـل پنجم ارتباطات در ایران، سـید یاسر رایگانی مدیرکل ارتباطات همراه اول در توییتر نوشت: برنامه نسل پنجم ارتباطات سیار همراه اول با قدرت شروع شده، طبق برنامه امسال پایلوت انجام شـده و به‌زودی بالا می‌آید. سـاختمان همـراه اول و چهـار نقطه دیگر هـم کاندیدا شده‌اند. برج میلاد، وزارت ارتباطات، باغ کتاب و دانشگاه تهران یا شهید بهشتی.

⑭ اخبار کوتاه ورزشی

مجوز اولیه حرفه‌ای‌سازی استقلال صادر شد

باشگاه اسـتقلال مجوز اولیه حرفه‌ای را از کمیته صدور مجوز حرفه‌ای‌گری فدراسیون و سـازمان لیگ دریافت کرد.به گزارش باشـگاه استقلال، بعد از ارسال مدارک مد نظر AFC و راسـتی آزمایی این مدارک، مجوز اولیه حرفه‌ای‌سازی باشگاه استقلال توسط کمیته صدور مجوز حرفه‌ای‌گری فدراسـیون و سازمان لیگ صادر شد.در ادامه صدور روند این مجوز، قرار است تا هیاتی از AFC راهی ایران شوند تا مدارک و مستندات موجود در پرونده را بررسی کنند و در نهایت مجوز نهایی را صادر کنند.

خداحافظی مسعود اسماعیل پور از دنیای کشتی

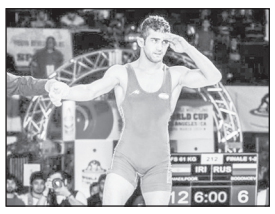

دارنده مدال‌های نقره و برنز کشـتی آزاد جهان و طلای بازی‌های آسیایی که مدت‌ها به دلیل آسیب دیدگی دور از میادین بود، از دنیای قهرمانی خداحافظی کرد.مسعود اسماعیل پور آزادکار جویبـاری ایران و دارنده مدال‌های نقره و برنز جهان، طلای بازی‌های آسـیایی و ۳ طلای آسیا با انتشار متنی از دنیای کشتی خداحافظی کرد.اسماعیل پور آخرین بار اوایل سال ۲۰۱۸ میلادی در تورنمنت اوکراین به میدان رفت که به عنوانی بهتر از یازدهمی نرسید.وی پس از آن به دلیل مصدومیت فرصتی برای حضور در میادین بدست نیاورد.

میلیچ: اینکه به خاطر عدم آمادگی از ترکیب دور ماندم خنده‌دار است

بازیکن اهل کرواسـی تیم فوتبال اسـتقلال، گفت: اینکه به خاطر عدم آمادگی از ترکیب دور مانده‌ام، خنده‌دار اسـت.هرویه میلیچ در مورد جلسـه با مسئولان استقلال، اظهار داشت: موضوع خاصی نبود. یکسری مسائله کاری وجود داشت که آن را پیگیری کردیم. مهم برایم این اسـت که فردا بازی مقابل آلومینیوم را ببریـم و صدر جدول را حفظ کنیم.وی افزود: به ورزشگاه می‌روم تا بازی را ببریم و از تیمم حمایت کنم. متاسفام هواداران نمی‌توانند کنار ما باشـند اما مطمئن هستم آنها برای بهترین تیم ایران آرزوی موفقیت می‌کنند.بازیکن کروات تیم فوتبال اسـتقلال درمورد اینکه او به خاطر شـرایط نامناسـب بدنی از ترکیب استقلال دور مانده است، خاطرنشان کرد: نمی‌دانم که چه بگویم. این موضوع خنده‌دار است اما من خودم را ثابت می‌کنم.میلیچ در مورد اینکه آیا او می‌تواند تا شهرآورد به مرز آمادگی کامل برسـد، اضافه کرد: این سـؤال برای مربیان اسـت. تلاش می‌کنم که خودم را ثابت کنم و به آن درجه از آمادگی برسم که در شهرآورد حضور داشته باشم. همانطور که در دربی قبلی یکی از بهترین بازیکن‌ها بودم امیدوارم در این شهرآورد این اتفاق تکرار شود.

فدراسیون پزشکی ورزشی: هنوز هشدار قرمز برای لغو لیگ برتر اعلام نشده است

سرپرسـت فدراسیون پزشـکی ورزشی گفت: خودم در این هوا شـرایط خوبی ندارم ولی مسـئولان امر برای لغو بازی‌ها هنوز چیزی اعلام نکردند.اسد مسجدی در خصوص آلودگی هوای این روزهای تهران عنوان کرد: بله شـرایط خیلی بد اسـت و خیلی از فدراسـیون‌های ورزشـی کارها را تعطیل کرده‌اند، البته آنها چشـم به اخبار دارند که اگر تعطیلی اعلام شـد شرایط را بر مبنای این تعطیلی پیش ببرند.وی در پاسخ به این سؤال که آیا برگزاری مسابقات فوتبال در این هوا به صلاح اسـت یا خیر گفت: تا جایی که می‌دانم هنوز هشـدار قرمز را اعلام نکردند و هنوز بازی‌ها لغو نشـده است. خود من به شخصه شرایط خوبی در این هوا ندارم ولی مسئولان امر هنوز چیزی اعلام نکردند، به محض اینکه اعلام کنند ما مکتوب آن را اعلام خواهیم کردیم.سرپرست فدراسیون پزشکی ورزشی در پاسخ به این سؤال که پروتکل‌های بهداشتی در ورزش خوب رعایت شـده یا خیر گفت: پروتکل‌ها بسیار سخت‌گیرانه بود و زحمات زیادی برای فدراسـیون‌ها داشت. گهگاه می‌شنیدیم برخی فدراسیون‌ها عدول کردند و ما ناظر و افسر کنترل سلامت به آنجا فرستادیم و تذکرات لازم را ارائه کردیم.

اطلاعیه فدراسیون فوتبال درباره یک سایت غیرقانونی

فدراسـیون فوتبـال طی اطلاعیه‌ای اعلام کـرد: تنها متولی برگزاری مسـابقات فوتبال الکترونیـک تحت پوشـش سـازمان لیگ و فدراسـیون فوتبال کمیته فوتبـال مجازی این فدراسـیون اسـت.به گزارش ایرنا، در متن اطلاعیه فدراسـیون فوتبال آمده اسـت: اخیرا در فضای مجازی یک وب سایت مجهول و ناشناس با آدرس footballplusiran اقدام به ثبت‌نام غیر قانونی از علاقه‌مندان و مخاطبان فوتبال الکترونیک جهت شـرکت در مسابقات فوتبال مجازی لیگ برتر کرده اسـت که در این باره به اطلاع می‌رسـاند که این مسابقات غیر قانونی بوده و هیچ ارتباطی با فدراسیون فوتبال جمهوری اسلامی ایران و سازمان لیگ ندارد و مراتب از طریق مراجع قضایی و حقوقی درحال پیگیری است.تنها متولی برگزاری مسـابقات فوتبال الکترونیک تحت پوشـش سازمان لیگ و فدراسیون فوتبال کمیته فوتبال مجازی این فدراسیون است که به‌زودی در بهمن ماه سـال جاری، مسـابقات فوتبال الکترونیک را برگزار خواهد کرد و این مهم از طریق سایت رسمی فدراسیون فوتبال و سازمان لیگ اطلاع‌رسانی خواهد شد.

رونوشت حصر وراثت

آقای راهدین خوشنـامونددارای شناسـنامه شماره ۴۱۹۸۶۹۶۸۳۷ به شـرح دادخواست به کلاسه ۹۹۰۱۵۱۸ از ایـن شـورا درخواسـت گواهی حصر وراثـت نموده و چنین توضیح داده که شـادروان نعمت‌اله خوشنامونددفرزند حبیب به شناسنامه شماره ۲ متولد سال ۱۳۱۶ در اقامتگاه دائمی خود در تاریخ ۱۳۹۹ بدرود زندگی گفته و ورثه آن مرحوم منحصر است به:
۱- پروین خوشنامونددنام پدر نعمت‌اله شماره شناسنامه ۴۱۹۰۰۸۱۴۳۴ متولد ۱۳۶۹ نسبت: فرزند
۲- زهرا خوشنامونددنام پدر نعمت‌اله شماره شناسنامه ۴۱۹۸۵۲۶۶۴۲ متولد ۱۳۴۸ نسبت: فرزند
۳- رقیه خوشنامونددنام پدر نعمت‌اله شماره شناسنامه ۴۱۹۸۹۹۹۵۸۹ متولد ۱۳۴۵ نسبت: فرزند
۴- فروزان خوشنامونددنام پدر نعمت‌اله شماره شناسنامه ۴۱۹۹۰۵۶۷۴۲ متولد ۱۳۶۰ نسبت: فرزند
۵- حشمت‌اله خوشنامونددنام پدر نعمت‌الله شماره شناسنامه ۴۱۹۸۹۹۹۵۶۲ متولد ۱۳۴۴ نسبت: فرزند
۶- دل‌افروز خوشـنامونددنام پدر محمدتقی شـماره شناسنامه ۴۱۹۸۹۱۵۱۰۵ متولد ۱۳۴۱ نسبت: همسر
۷- راشد خوشنامونددنام پدر نعمت‌اله شماره شناسنامه ۴۱۹۸۹۹۹۶۰۰ متولد ۱۳۴۷ نسبت: فرزند
۸- ایرج خوشنامونددنام پدر نعمت‌اله شماره شناسنامه ۴۱۹۹۷۲۱۱۰۱ متولد ۱۳۶۳ نسبت: فرزند
۹- امین خوشنامونددنام پدر نعمت‌اله شماره شناسنامه ۴۱۹۸۶۹۶۸۴۵ متولد ۱۳۵۹ نسبت: فرزند
۱۰- راهدین خوشنامونددنام پدر نعمت‌اله شماره شناسنامه ۴۱۹۸۶۹۶۸۳۷ متولد ۱۳۵۵ نسبت: فرزند
اینک با انجام تشـریفات مقدماتی و به اسـتناد ماده ۳۶۱ قانون امور حسبی درخواست مزبور را یک نوبت آگهی می‌نماید تا هرکس اعتراضی دارد و یا وصیت‌نامه‌ای از متوفی نزد او باشـد از تاریخ نشـر نخسـتین آگهی ظرف مهلت یک ماه به این شـورا تقدیم نماید درغیر اینصورت گواهی صادر خواهد شد. م الف ۷۰۹
زهرا احمدیانی ــ مدیر دفتر شعبه اول شورای حل اختلاف شهرستان کوهدشت

رونوشت آگهی حصر وراثت

آقای علی‌اکبر شمسی نصاری بشناسنامه شماره ۳۶۴ باستناد شهادتنامه و گواهی فوت و رونوشـت شناسنامه ورثه، درخواستی بشماره ۹۹/۲/۹۵۵ تقدیم این شورا نموده چنین اشعار داشته است که شادروان غلامرضا شمسی نصاری فرزند مردان بشناسنامه شماره ۳۰۵ در تاریخ ۱۶ آذرماه ۱۳۹۹ درگذشته و ورثه وی در هنگام درگذشت عبارتند از:
۱- علی‌اکبر شمسـی نصاری فرزند غلامرضا بشناسـنامه شـماره ۳۶۴ نسـبت با متوفی: فرزند
۲- علی‌احمد شمسـی نصاری فرزند غلامرضا بشناسـنامه شـماره ۶۴۷ نسبت با متوفی: فرزند
۳- علی‌اصغر شمسـی نصاری فرزند غلامرضا بشناسـنامه شماره ۳۲۴۸ نسبت با متوفی: فرزند
۴- زهرا شمسی نصاری فرزند غلامرضا بشناسنامه شماره ۱۳۴ نسبت با متوفی: فرزند
۵- ترکی نادعلی فرزند سلیمان بشناسنامه شماره ۱۰۰ نسبت با متوفی: زوجه
اینک با انجام تشریفات مقدماتی درخواست مزبور را در یک نوبت آگهی می‌نماید. تا هرکس اعتراضی دارد و یا وصیت‌نامه از متوفی نزد او باشد. از تاریخ نشر آگهی ظرف یک ماه به شورا تقدیم دارد و الا گواهی صادر خواهد شد.
رئیس شعبه دوم حقوقی شورای حل اختلاف ایوان غرب - محمدعلی خسروی

آگهی انحلال شرکت مهندسی نوین آرین پایش شرکت سهامی خاص به شماره ثبت ۶۴۷۹ و شناسه ملی ۱۰۳۴۰۰۷۴۰۴۰

به اسـتناد صورتجلسـه مجمع عمومـی فوق العاده مـورخ ۱۳۹۹/۸/۲۹ تصمیمات ذیل اتخاذ شد:
شرکت مذکور در تاریخ فوق به دلیل عدم فعالیت منحل اعلام گردید.
آقای محسـن حبیبی به کد ملی ۴۸۴۹۴۵۶۷۷۴ به سـمت مدیر تصفیه برای مدت یک سال انتخاب گردید.
کلیـه اوراق و اسـناد شـرکت منحلـه بـا امضـای مدیـر تصفیـه و مهـر شـرکت معتبر می باشـد. مرکز تصفیه در اسـتان چهارمحال و بختیاری، شهرستان شهرکرد، بخش مرکزی، شهر شهرکرد، محله حسینیه اعظم، خیابان سـعدی شـرقی، کوچه ۳۸، پـلاک ۱۵، طبقه همکف، کد پسـتی ۸۸۱۵۸۹۷۵۴۹ واقع می باشد.
ش ۹۹۰۹۰۸۷۸۸۳۱۵۵۱۶ اداره ثبت شرکت ها و موسسات غیر تجاری شهرکرد

آگهی دعوت از مجاورین پلاک ۲۸۳۹ اصلی بخش یک شهر کاشمر

بدین‌وسیله به مالکین پلاکهای ۲۸۴۰ اصلی و ۲۸۳۸ اصلی و ۳۰۲۶ اصلی بخش یک شهر و حومه کاشمر ابلاغ می‌گردد با توجه به اینکه وقـت تعیین متراژ و مسـاحت پـلاک ۲۸۳۹ اصلی بخش یک شـهر کاشـمر مورد تقاضای محمدحسـن محزون که در مجاورت ملک شما می‌باشد در روز دوشنبه مورخ ۱۳۹۹/۱۰/۲۲ ساعت ۱۰ صبح تعیین گردیـده و در محل انجام خواهد شـد چنانچـه در مورد حدود و حقوق ارتفاقی ملک مزبور حقی برای خود قائل هستید و یا اختلافی با مجاور مزبور دارید می‌توانید در روز و سـاعت مقرر در محل وقوع ملک واقع در کاشمر خیابان امام موسی صدر ۶ فرعی اول سمت چپ پلاک ۱۵ حاضـر گردیـده و برابر کد ۹۱۴ مجموعه بخشـنامه‌های ثبتی مطالب خود را اظهار دارید. بدیهی است در صورت عدم حضور، عملیات ثبتی برابر مقررات ادامه می‌یابد. م الف ۲۰۷
محمد محمدزاده ــ رئیس ثبت اسناد و املاک کاشمر

آگهی مناقصه ساخت و نصب تجهیزات تولید پودر سنگ در معدن کوه سفید قم»

شرکت تعاونی معدنی امداد در نظر دارد، ساخت و نصب و راه‌اندازی تجهیزات و ماشین‌آلات مربوط به تولید پودر سـنگ سـاختمانی را از طریق مناقصه به متقاضیان واجد شـرایط واگذار نمایـد. لـذا متقاضیان محترم می‌توانند از زمان نشـر آگهی به مدت هفـت روز برای آگاهی از شـرایط مناقصه و دریافت فرمهای مربوطه به دفتر شـرکت تعاونی معدنی امداد واقع در قم، جاده قدیم تهران، مقابل پلیس‌راه، ابتدای خیابان تره‌بار مراجعه فرمایند.
تلفن تماس: ۳۶۶۴۰۳۷۰-۰۲۵ ساعت تماس: از۸ صبح الی ۱۶
شرکت تعاونی معدنی امداد

آگهی فقدان سند مالکیت

نظر به اینکه خانم فاطمه ردائی اصالتا با تسلیم دوبرگ استشهادیه محلی مصدق شـده طی شماره ۸۱۳۶ - ۹۹/۷/۳۰ توسـط دفترخانه اسناد رسمی شماره ۶۰۱ تهـران و برگ تقاضـا بـه شـماره وارده ۲۳۰۲۳۱۹۰ - ۹۹/۷/۳۰ مدعی فقدان سـند مالکیت دو دانگ مشاع از ششدانگ یکدستگاه آپارتمان مسکونی به شماره ۶۲۱۱۷ فرعـی از ۱۲۶ اصلـی قطعـه ۶ تفکیکی مفروز و مجزی شـده از ۱۱۰۲ فرعـی از اصلـی مذکور بخـش ۱۱ حوزه ثبت کـن تهران به مسـاحت ۱۰۲/۵۳ مترمربع واقع در سـمت جنوبی طبقه سه که مقدار ۳/۶۲ مترمربع آن بالکن است بانضمام انباری مسکونی قطعه ۸ به مساحت ۲/۸۴ مترمربع واقع در سمت شرقی زیرزمین اول بانضمام پارکینگ مسکونی قطعه ۷ تفکیکی به مساحت ۱۱ مترمربع واقع در سـمت شمالی زیرزمین یک ذیل ثبت ۴۳۳۳۸۹ صفحه ۲۲۹ دفتر ۱۸۰۱ به شماره چاپی ۳۰۲۴۱۲ به نام خانم فاطمه ردائی نسبت به دو دانگ ثبت و صادر گردید و طبق اسـناد رهنی شـماره ۱۱۱۱۴ - ۹۵/۵/۴ و ۱۱۷۲۵ - ۹۷/۳/۱۰ و ۱۲۰۹۴ - ۹۸/۷/۷ و ۱۲۰۰۳ - ۹۸/۲/۲۴ دفترخانـه ۷۹۰ تهـران در رهن بانک پارسیان قرار دارد بعلت سهل‌انگاری مفقود گردیده و تقاضای صدور سند مالکیت المثنی آن را از این منطقه نموده‌اند. لذا مراتب در اجرای ماده ۱۲۰ آئین‌نامه قانون ثبت فقط در یک نوبت در روزنامه کثیرالانتشـار (همین روزنامه) آگهی می‌شـود تا چنانچه کسـی مدعی انجام معامله نسـبت به ملک مرقوم و یا وجود سند مالکیت آن نزد خود می‌باشد از تاریخ انتشار این آگهی ظرف ۱۰ روز اعتراض خود را کتباً به ضمیمه اصل سند مالکیت به این واحد ثبتی تسلیم نماید تا مورد رسیدگی قرار گیرد. بدیهی اسـت اصل سـند مالکیت پس از ملاحظه به ارائه‌دهنده اعاده خواهد شـد و به اعتراض بدون ارائه اصل سـند مالکیت ترتیب اثر داده نخواهد شـد. در صورت عدم وصول اعتراض ظرف مهلت مقرر قانونی، سـند مالکیت المثنی پلاک مذکور صادر و به متقاضی تسلیم خواهد گردید. م الف ۱۶۴۲۶
امید ملک ــ رئیس واحد ثبتی حوزه ثبت ملک کن تهران از طرف فرشته وطن‌نواز

رونوشت حصر وراثت

آقای قاسم‌علی رحمتی دارای شناسنامه شماره ۲۸۴ به شرح دادخواست به کلاسه ۹۹۰۱۵۱۵ از این شـورا درخواسـت گواهی حصر وراثت نموده و چنین توضیح داده که شـادروان عباسقلی رحمتی فرزند رحمت به شناسـنامه شـماره ۳۴۱ متولد سـال ۱۲۷۵ در اقامتگاه دائمی خـود در تاریخ ۱۳۷۵ بدرود زندگی گفته و ورثه آن مرحوم منحصر است به:
۱- رحمت رحمتی نام پدر عباسقلی شماره شناسنامه ۵۹۸۹۶۱۴۹۰۱ متولد ۱۳۲۲ نسبت: فرزند
۲- عزیزطلا رحمتی نام پدر عباسقلی شماره شناسنامه ۲۸۱ متولد ۱۳۴۰ نسبت: فرزند
۳- بسه‌طلا رحمتی نام پدر عباسقلی شماره شناسنامه ۳۳۵۸۹۸۲۷۴۲ متولد ۱۳۴۴ نسبت: فرزند
۴- جانم‌طلا گراوند نام پدر فتحعلی شماره شناسنامه ۴۱۹۹۳۶۶۴۸۱ متولد ۱۳۰۴ نسبت: همسر
۵- گنجعلی رحمتی نام پدر عباسقلی شماره شناسنامه ۳۳۵۸۹۸۲۷۱۸ متولد ۱۳۳۹ نسبت: فرزند
۶- قاسم‌علی رحمتی نام پدر عباسقلی شماره شناسنامه ۳۳۵۸۹۸۲۷۵۰ متولد ۱۳۴۵ نسبت: فرزند
۷- زرین‌طلا رحمتی نام پدر عباسقلی شماره شناسنامه ۲۸۵ متولد ۱۳۴۸ نسبت: فرزند
۸- نجف‌قلی رحمتی نام پدر عباسقلی شماره شناسنامه ۴۱۹۹۰۹۷۴۸۱ متولد ۱۳۵۳ نسبت: فرزند
۹- نازار رحمتی نام پدر عباسقلی شماره شناسنامه ۴۱۹۸۷۸۴۱۰۸ متولد ۱۳۲۴ نسبت: فرزند
۱۰- شاطلا رحمتی نام پدر عباسقلی شماره شناسنامه ۳۳۵۸۹۸۲۷۳۴ متولد ۱۳۴۱ نسبت: فرزند
۱۱- سبزعلی رحمتی نام پدر حواسقلی شماره شناسنامه ۴۱۹۹۱۷۲۵۵۶ متولد ۱۳۳۷ نسبت: فرزند
اینک با انجام تشـریفات مقدماتی و به اسـتناد ماده ۳۶۱ قانون امور حسـبی درخواسـت مزبور را یک نوبت آگهی می‌نماید تا هرکس اعتراضی دارد و یا وصیت‌نامه‌ای از متوفی نزد او باشـد از تاریخ نشـر نخسـتین آگهـی ظرف مهلت یک ماه به این شـورا تقدیم نماید درغیر اینصـورت گواهی صادر خواهد شد. م الف ۷۰۸
زهرا احمدیانی ــ مدیر دفتر شعبه اول شورای حل اختلاف شهرستان کوهدشت

آگهی دعوت به افراز

با عنایت باینکه خانم اقدس اعتمادی تقاضای افراز ۹۳۳۱ سـهم مشـاع از مدار ۳۲۰۸۸ سهم ششدانگ زمین محصور پلاک ۵۸۹۰ فرعی از ۳۰۲۶ اصلی بخش یک حومه کاشمر از این اداره نموده اسـت بدین منظور نماینده و نقشـه‌بردار این اداره در سـاعت ۱۰ صبح مورخه ۱۳۹۹/۱۰/۲۹ در محل وقوع ملک حضور خواهند یافت لذا بدینوسیله از کلیه مالکین مشاعی پلاک فوق دعوت بعمل آمده در ساعت و تاریخ مقرر در محل حضور داشته باشند، تا عملیات افرازی با حضور آنان انجام شود، بدیهی است عدم حضور مالکین مشاعی مانع عملیات افراز نخواهد شد. م الف ۲۰۸
محمد محمدزاده ــ رئیس ثبت اسناد و املاک شهرستان کاشمر

آگهی دعوت از سهامداران شرکت لیزر پوست به سیما سهامی خاص

بدینوسـیله از کلیه سـهامداران محترم شـرکت لیزر پوست به سیما سـهامی خاص ثبت شده به شماره ۱۷۴۵۶۰ و شناسه ملی ۱۰۱۰۲۱۶۹۵۰۵ دعوت بعمل می‌آید تا در جلسه مجمع عمومی عادی بطور فوق‌العاده که در سـاعت ۱۰ صبـح مورخ ۹۹/۱۰/۲۶ در محل دائمـی شـرکت واقـع در تهران - بخـش مرکزی - محلـه نظامی گنجـوی - خیابان نیلو - خیابان شـاهین - پلاک ۱۰ - طبقه اول - کدپسـتی ۱۴۳۴۸۷۶۴۵۱ تشکیل می‌گردد، حضور بهم رسانند.
دستور جلسه: ۱- تعیین بازرس قانونی شرکت
هیئت مدیره شرکت لیزر پوست به سیما

سند کمپانی و برگ سبز سواری پژو ۴۰۵ جی ال ایکس ای مدل ۸۵ به شـماره انتظامی ۶۷- ۴۸۴ ن ۳۳ شماره موتور ۱۲۴۸۴۲۴۶۸۴۰ و شماره شاسـی ۱۳۲۱۸۶۷۲ بنام سکینه نژند منش مفقود گردیده و فاقد اعتبار است. (رهنان)

برگ سـبز و سـند کمپانـی کامیونـت ون نیسـان مـدل ۸۵آبـی رنگ به شـماره انتظامی ۶۴- ۴۶۳ د ۲۳ شـماره موتـور ۳۳۶۱۵۲ و شـماره شاسـی J۰۲۵۵۶۰ مفقـود گردیـده و فاقد اعتبار است. (سمیرم)

سـند کمپانی و برگ سـبز سـواری پژو پارس TU۵ مدل ۹۸ به شماره انتظامی ۲۳-۴۲۴ق۴۳شماره‌موتور ۱۳۹B۰۱۶۰۱۵۸ و شماره شاسی NAAN۱۱FE۹KH۴۱۴۶۰۰ بنام نرگـس محمد بیگـی مهابادی مفقود و فاقد اعتبار است. (رهنان)

سند کمپانی خودرو کامیون ایسوزو تیـپ NPR۰۷ کانتینـر چـادری مـدل ۱۳۸۶ بـه شـماره انتظامی ۴۳ - ۲۹۸ ع ۱۷ شـماره موتـور ۵۴۰۱۱۹ و شـماره شاسـی NAG۰۸۶NPRF۰۶۶۹۴ بنـام بهادر نـدرت مفقود و فاقـد اعتبار است. (اصفهان)

برگ سـبز و سـند کمپانـی (برگ فـروش کارخانه) خودرو وانت پیکان سفید مدل ۱۳۹۰ به شماره انتظامی ۱۳- ۸۱۵ ب ۶۲ شـماره موتـور ۱۱۴۵۹۰۹۷۳۸۲ و شـماره شاسی NAAA۴۶AA۲BG۱۷۲۰۱۱ بنام مهدی یوسف زاده مفقود گردیده و فاقد اعتبار است. (اصفهان)

خوانندگان عزیز می‌توانند برای ارائه نظرات،پیشنهادات و انتقادات خود از طریق شماره تلفن ۷۷۶۴۴۴۰۹ با روابط عمومی روزنامه جمهوری اسلامی تماس حاصل نمایند

هرگونه اتلاف قابل توجه آب (شکستگی لوله‌ها، باز بودن لوله‌ها، هدر روی آب در هر نقطه) را به مرکز ارتباطات مردمی (۱۲۲) اطلاع دهید

آگهی تجدید م

فرصت‌سوزی‌های ما و فرصت‌طلبی‌های اردوغان

هنوز زمانی از شعرخوانی اردوغان در مراسم رژه ارتش جمهوری آذربایجان نگذشته و اظهارنظرها و حساسیت‌های مقامات و جریانات فعال سیاسی و رسانه‌ای در این خصوص به خاموشی نگراییده است. جنگ ۴۵ روزه ارمنستان و آذربایجان و

***اسلام‌گرایان صادق دیروز ترکیه اکنون نو عثمانیانی هستند که از هر نوع انگیزه ملی و مذهبی برای اقتدار خود استفاده می‌کنند و در این راه به همان اندازه از آمریکا بهره می‌بردند که از روسیه و به همان اندازه از اسرائیل استفاده می‌کنند که از کشورهای عربی و نهایتا به همان اندازه از پتاسیل ایرانی و جریانات اسلامی**

دخالت‌های اسرائیل و ترکیه که به این پیروزی منجر شد را نباید به سادگی از یاد برد چرا که این آتش هنوز به خاموشی نشده است. با این حال در گذار از هر دو جریان ساده‌انگار و بدانگار داخل و خارج کشور در این زمینه بایستی به خط سیر بهره‌برداری و فرصت‌یابی‌های جریانی در ترکیه اشاره کرد که دنباله‌ای از اسلام را یدک می‌کشد و اتفاقا برخی شعارهای آن در تضاد با شعارهای اسلامی است. لذا صرف نظر از سهل‌انگاری یا بداندیشی‌ها بایستی به استفاده‌های یک جانبه دولتی که بعضاً هم به سوءاستفاده منجر شده، توجه و امعان نظر نمود، تا جلوی نتایج بعدی آن گرفته شود.

۱ – جریان عدالت توسعه که امروز در قامت دولت اردوغان نمود یافته از جریان اسلام‌گرای نجم‌الدین اربکان روی کار آمده که نشأت گرفته از انگیزه‌ها و اندیشه‌های اسلامی و خواست مردم ترکیه بود. اما از وقتی که این جریان پس از مرگ اربکان با رهبری عبدالله گل و اکنون اردوغان ادامه یافت، رفته رفته با روحیه منفعت‌طلبی صرف و استفاده از هر فرصتی بدنبال اندیشه‌هایی گرایش یافت که امروز به «نو عثمانی» معروف گردیده و جای انکار هم ندارد که اسلام‌گرایان صادق دیروز ترکیه اکنون نو عثمانیانی هستند که از هر نوع انگیزه ملی و مذهبی برای اقتدار خود استفاده می‌کنند و در این راه به همان اندازه از آمریکا بهره می‌بردند که از روسیه و به همان اندازه از اسرائیل استفاده می‌کنند که از کشورهای عربی و نهایتا به همان اندازه از پتاسیل ایرانی و جریانات اسلامی.

۲ – اینها گرچه در طول قرن‌ها مراودات تاریخی، فرهنگی، سیاسی از مواریث فرهنگی، هنری ایران استفاده کرده‌اند و از این سوی نیز مثبت و تسأهل‌آمیز از این ارتباطات و تعاملات استقبال شده است اما بهره‌برداری‌های بعضا فرصت‌طلبانه و «سودمحور» دولت آن کشور منجر به نوعی سوءاستفاده در عرصه فرهنگ و تاریخ گذشته این منطقه شده و به صورت یک‌جانبه‌ای به سود طرف مقابل تمام شده است. نمونه آن استفاده غیرفرهنگی از مواریث ایرانی در عرصه‌های تاریخی، فرهنگی و گردشگری است که شاهدیم در این سالها برخی شخصیت‌های تاریخی ایران همچون ابوعلی سینا، فارابی، مولوی، نظامی گنجوی و... به عنوان مواریث ترکیه معرفی شده‌اند. حتی اخیرا پرونده جهانی هنر نگارگری ایران (مینیاتور) با مشارکت آذربایجان و ترکیه به ثبت جهانی رسید که این کار به اعتراض افغانستان و تاجیکستان منجر شده است؟!

۳ – سابقه شعرخوانی مقامات ترکیه و ایران البته به گذشته تاریخی برمیگردد که در دربار هر دو حکومت از گذشته‌های دور رواج داشته است. چنانچه پادشاهان ترک و پارس در حوادث و اوضاع مختلف در جنگ و صلح از آن به صورت رویه استفاده کرده‌اند. در سالهای اخیر نیز خاطره شعرخوانی‌های اردوغان به زبان فارسی و استناد و استفاده از اشعار شاعران ایرانی در افتتاح کارگروه همکاری‌های دو کشور – بازدید و دیدار با مقامات جمهوری اسلامی ایران – اخیر در بازگشایی مسجد ایاصوفیه و ارسال کمک‌های این کشور به آمریکا و آخرین آن نیز در مراسم رژه نظامیان جمهوری آذربایجان در حضور رئیس جمهور این کشور معروف است که می‌توان خوش‌بینانه آن را استفاده بدبینانه‌ای از جوهره و خمیر مایه ادب و فرهنگ ایرانی و اسلامی تلقی نمود وگرنه خود او هم می‌داند که آنجا پاره تن ایران است.

***نوعی رقابت نزدیک و سود محور در شکل منفعت طلبی محض در سالهای روی کار آمدن اردوغان در ترکیه به چشم می‌خورد که در کلیه حوزه‌های فرهنگی، تجاری، سیاسی و نظامی در جریان است و حاصل آن واگرایی امت اسلامی و قدرت گیری صهیونسیم و تحمیل بار سنگین مالی، انسانی بر کشورهایی نظیر ایران و عراق و سوریه و مقاومت اسلامی در صحنه خاورمیانه بوده است و ردپای آن اکنون از عراق، سوریه، لیبی، آذربایجان و در آینده تا یمن و آفریقا قابل مشاهده است**

۴ – حلاوت و شیرینی مراودات گذشته تاریخی بین قدرت‌های حاکم بر این دو سرزمین و خاطره مراودات و مکاتبات عثمانی و سلجوقیان و صفویان که به فارسی می‌نوشتند و شعر می‌سرودند و پاسخ

این سوی دربار ایران به مراودات عثمانی به زبان ترکی از یاد رفته که اکنون در شعرخوانی وارونه رئیس‌جمهور ترکیه نمود می‌یابد و خاطرات گذشته را تلخ و آینده را تیره و تار می‌نماید چرا که برخلاف گذشته، سلطان عثمانی این بار با شعر فارسی حقائق را وارونه می‌انگارد و این تردید را به حقیقت رهنمون می‌کند که مبادا دوباره خاطره حکومت خودخوانده فرقه دموکرات آذربایجان در این سوی مرز تکرار شود و درس تاریخ را دوباره یادآور نماید که آذربایجان سر ایران، بلکه جان ایران است و به قول اولین رئیس‌جمهور آذربایجان حیدر علی‌اف اگر الحاقی است از این سوی است چرا که دست به بدن ملحق می‌شود نه بالعکس.

۵ – نوعی رقابت نزدیک و سود محور در شکل منفعت‌طلبی محض در سالهای روی کار آمدن اردوغان در ترکیه به چشم می‌خورد که در کلیه حوزه‌های فرهنگی، تجاری، سیاسی و نظامی در جریان است و حاصل آن واگرایی امت اسلامی و قدرت‌گیری صهیونسیم و تحمیل بار سنگین مالی، انسانی بر کشورهایی نظیر ایران و عراق و سوریه و مقاومت اسلامی در صحنه خاورمیانه بوده است و ردپای آن اکنون از عراق، سوریه، لیبی، آذربایجان و پتانسیل و قدرت فزاینده جریان اسلام‌گرا و مقاومت اسلامی، از همه اینها که عرض شد بدتر است و به نوعی خیانت به مسلمانان تلقی گردیده و نمی‌توان به هیچ انگیزه دیگری آن را توجیه کرد. اینکه اردوغان در پیدایش و سپس قدرت‌گیری در سرزمین‌های عربی عراق و سوریه یک طرف بازی با آمریکا و اسرائیل و ارتجاع عرب در مقابل ایران، روسیه، سوریه و جریان مقاومت قرار گیرد، واقعیتی است که به هیچ توجیهی نمی‌توان حرکات موذیانه و فرصت‌طلبی‌های اردوغان را در این جریان تحلیل کرد. حداقل اگر نخواهیم همدستی با اسرائیل و آمریکا در نابودی شام و عراق بدانیم، تلاش برای کشورگشایی و فتح شامات به بهانه اندیشه‌های نو عثمانی برای بازگشت به سرزمین‌های گذشته که اکنون طبق مصوبات ملل متحد و خواست مردمی در قالب دولتهای مستقل دارای حق قانونی بر و تمامیت ارضی خود اداره می‌شود جای هیچ‌گونه چون و چرایی ندارد.

۷ – طی دویست سال اخیر جنگ و درگیر نظامی بین ایران و ترکیه گزارش نشده و تعاملات گذشته جای خود را به همسایگی و همراهی تاریخی در عین فعالیت‌های سیاسی و اقتصادی داده است. اوج این را بایستی در دوران حکومت‌های نظامی و ملی‌گرایی گذشته ترکیه دانست که حتی در جریان فروپاشی شوروی سابق حاضر نشدند در جریان مقابله ارمنستان و آذربایجان، کوچکترین دخالتی بنمایند و در بروز حوداث نظامی منطقه نیز هیچگاه اجازه حضور و بروز نداشته و تمایلی هم بر آن نشان نمی‌دادند اما از مقطع روی کار آمدن اردوغان، فرصت‌طلبی و توسعه‌طلبی ارضی و مرزی به اندازه‌ای گسترش یافته که امروز ارتش اردوغان در اطراف خاورمیانه و آفریقا و قفقاز حضور نظامی و جنگی دارد و این ظن را تقویت می‌کند که براستی ادوغان بدنبال کشورگشایی و استقرار دوباره امپراطوری عثمانی با رنگ و لعاب اسلامی است؟

۸ – بدون شک از گذشته و حال رقابت و مسابقه سنگینی در ۴ حوزه ژئوپولیتیک، ژئواستراتژیک، ژئوکالچر و ژئواکونومیک بین ایران و ترکیه در جریان بوده است اما آنچه در این سالها به نوعی خواسته و ناخواسته در جهت تحریم‌های بین‌المللی موجبات تضعیف بیشتر اقتصادی و کاهش تراز تجاری ایران را فراهم نموده است، دست‌اندازی‌های دولت کنونی ترکیه به سهم و موقعیت‌های ایران در جایگزینی مسیرهای انرژی – تجاری در منطقه بوده

***بدون شک از گذشته و حال رقابت و مسابقه سنگینی در ۴ حوزه ژئوپولیتیک، ژئواستراتژیک، ژئوکالچر و ژئواکونومیک بین ایران و ترکیه در جریان بوده است اما آنچه در این سالها به نوعی خواسته و ناخواسته در جهت تحریم‌های بین‌المللی موجبات تضعیف بیشتر اقتصادی و کاهش تراز تجاری ایران را فراهم نموده است، دست‌اندازی‌های دولت کنونی ترکیه به سهم وموقعیت‌های ایران در جایگزینی مسیرهای انرژی – تجاری در منطقه بوده است و از نزدیکترین این رقابت‌ها می‌توان به پروژه گاز پروم روسیه، ترانس خزر، باکو جیحان، کمربند جاده ابریشم و کریدور شمال جنوب اشاره نمود**

است و از نزدیکترین این رقابت‌ها می‌توان به پروژه گاز پروم روسیه، ترانس خزر، باکو جیحان، کمربند جاده ابریشم و کریدور شمال جنوب اشاره نمود که اردوغان با دور زدن مسیر ایران سعی دارد به عنوان هاب انرژی در منطقه، ایران را از مسیرهای ترانزیت

***اردوغان با دور زدن مسیر ایران سعی دارد به عنوان هاب انرژی در منطقه، ایران را از مسیرهای ترانزیت نفت و گاز و موقعیت‌های تجارتی و مسیرهای مواصلاتی شرق و غرب کنار بگذارد و تا حدودی نیز موفق بوده است**

نفت و گاز و موقعیت‌های تجارتی و مسیرهای مواصلاتی شرق و غرب کنار بگذارد و تا حدودی نیز موفق بوده است.

۹ – اردوغان با همه خسارت‌هایی که در این سالها در جهت تضعیف جریان مقاومت و واگرایی است اسلامی و وارد کرده، با این همه نمی‌باید دشمن اسلام و ایران، تلقی گردد چرا که برخی سهل‌انگاری‌ها و ندانم‌کاری‌های ما نیز در حوزه دیپلماسی دخیل بوده است. بلکه بایستی به صورتی شایسته و قدرتمندانه راه هرگونه فرصت‌طلبی‌های جدید را بست و اجازه نداد صحنه شام این بار در قفقاز تکرار شود و آتش دیگری در منطقه‌ای جدید در شمال مرزهای ایران حادث شود و جریان رقیب و فرصت‌طلب را به دشمن جدیدی تبدیل نماید که این نه به نفع ایران است و نه دیگران.

به همین دلایل شعر خوانی جدید اردوغان را نه بایستی دست کم گرفت و نه خیلی ساده‌انگارانه تلقی کرد چرا که اردوغان در این سالها گام به گام در مقابل نجابت و برخی تساهلات مقامات سیاسی، اقتصادی ما به سمت

مرزهای ایران پیش‌روی کرده و لازم است از این به بعد نیز با حسابگری و تعقل و تعامل بهتر و بیشتر راه ادامه همکاری و دوستی دو ملت را به جای فرصت‌طلبی و منفعت‌جویی‌های طرف مقابل هموار نمود.

این راهی است که به نفع هر دو ملت ایران و ترکیه است و رئیس‌جمهور قدرت‌طلب آن کشور، هم از گام زدن در مسیر فرصت‌طلبی سیاسی و نظامی که می‌تواند ترکیه و ایران را در مسیر تقابل و تخاصم قرار دهد بر حذر داشته و خاطرات شیرین گذشته دوستی و همکاری را زنده می‌سازد و جایگاه قدرتمند فرهنگ، ادب، هنر و اهمیت این سرزمین را زنده نگه می‌دارد که به قول نظامی گنجوی:

همه عالم تن است و ایران دل
نیست گوینده زین قیاس خجل

حبیب‌الله فتاحی اردکانی

آگهی موضوع ماده ۳ قانون و ماده ۱۳ آئین‌نامه قانون تعیین تکلیف وضعیت ثبتی و اراضی و ساختمانهای فاقد سند رسمی

برابر رای شماره ۱۳۹۹۶۰۳۰۱۰۷۸۰۰۱۴۴۷ مورخ ۹۹/۸/۲۸ هیات موضوع قانون تعیین تکلیف وضعیت ثبتی اراضی و ساختمانهای فاقد سند رسمی مستقر در واحد ثبتی حوزه ثبت ملک یافت‌آباد تهران تصرفات مالکانه بلامعارض متقاضی آقای خلیل شهبازی فرزند غیبعلی بشماره شناسنامه ۱۲۴۳ صادره از مراغه در ششدانگ یک قطعه زمین با بنای احداثی در آن به مساحت ۱۰۰ مترمربع در قسمتی از پلاک ۸۲۳۳ فرعی از ۲ اصلی مفروز و مجزی شده از پلاک ۳۶۴۸ فرعی از ۲ اصلی واقع در بخش ۱۲ تهران خریداری از مالک رسمی آقای محمدابراهیم موءمنی محرز گردیده است. لذا به منظور اطلاع عموم مراتب در دو نوبت به فاصله ۱۵ روز آگهی می‌شود در صورتی که اشخاص نسبت به صدور سند مالکیت متقاضی اعتراضی داشته باشند می‌توانند از تاریخ انتشار اولین آگهی به مدت دو ماه اعتراض خود را به این اداره تسلیم و پس از اخذ رسید، ظرف مدت یک ماه از تاریخ تسلیم اعتراض، دادخواست خود را به مراجع قضایی تقدیم نمایند. بدیهی است در صورت انقضای مدت مذکور و عدم وصول اعتراض طبق مقررات سند مالکیت صادر خواهد شد. م الف ۱۶۴۲۹

تاریخ انتشار نوبت اول: ۹۹/۱۰/۱۵ تاریخ انتشار نوبت دوم: ۹۹/۱۰/۳۰

بهروز جشان ــ رئیس ثبت اسناد و املاک

آگهی دعوت از بستانکاران شرکت منحله در حال تصفیه شرکت توسعه خدمات معدنی تدبیر (سهامی خاص) شماره ثبت ۶۱۶۴۰ و شناسه ملی ۱۰۳۲۰۶۲۴۰۵۶

پیرو آگهی منحله در روزنامه رسمی شماره ۲۱۹۹۲ مورخه ۱۳۹۹/۰۶/۲۶ در اجرای ماده ۲۲۵ قانون تجارت بدین وسیله از کلیه اشخاص حقیقی و حقوقی که ادعا و یا طلبی از شرکت فوق دارند دعوت می شود با در دست داشتن مدارک حد اکثر ظرف مدت شش ماه از تاریخ درج اولین آگهی به آدرس استان اصفهان بخش مرکزی شهر اصفهان حکیم نظامی کوچه زهره کوچه شهید مصطفی روحانی پلاک ۸ ساختمان بهتاش سپاهان طبقه همکف واحد ۱ و کد پستی به شماره ۸۱۷۳۹۱۳۱۹۳ مراجعه نمایند.

بدیهی است پس از انقضای مدت مذکور هیچگونه ادعائی پذیرفته نخواهد شد

مدیر تصفیه شرکت منحله در حال تصفیه شرکت توسعه خدمات معدنی تدبیر سهامی خاص آقای حجت‌اله سلیمیان ریزی

شرکت توسعه خدمات معدنی تدبیر

هیات موضوع قانون تعیین تکلیف وضعیت ثبتی اراضی و ساختمان‌های فاقد سند رسمی

برابر رای شماره ۱۳۹۹۶۰۳۰۶۰۱۲۰۰۲۵۸۳ و ۱۳۹۹۶۰۳۰۶۰۱۲۰۰۲۵۸۴ هیات اول موضوع قانون تعیین تکلیف وضعیت ثبتی اراضی و ساختمانهای فاقد سند رسمی مستقر در واحد ثبتی حوزه ثبت ملک کاشمر به ترتیب تصرفات مالکانه بلامعارض متقاضی آقای/ خانم زهرا رمضان‌نیا فرزند علی‌اصغر بشماره شناسنامه ۱۹ صادره از کاشمر در سه دانگ مشاع از ششدانگ یکباب ساختمان و مرضیه حسن‌نژاد عارفی فرزند محمد به شماره شناسنامه ۳۱۴ صادره از کاشمر در سه دانگ مشاع از ششدانگ یکباب ساختمان به مساحت ۱۴۸/۵۰ مترمربع از پلاک ۱ فرعی از ۱۳۳۰ اصلی واقع در بخش یک شهر کاشمر به آدرس خیابان باقری ۱۴ پلاک ۱۵ خریداری از مالک رسمی آقای/ خانم مرضیه حسن‌نژاد و حسین سالاری اول محرز گردیده است. لذا به منظور اطلاع عموم مراتب در دو نوبت به فاصله ۱۵ روز آگهی می‌شود در صورتی که اشخاص نسبت به صدور سند مالکیت متقاضی اعتراضی داشته باشند می‌توانند از تاریخ انتشار اولین آگهی به مدت دو ماه اعتراض خود را به این اداره تسلیم و پس از اخذ رسید، ظرف مدت یک ماه از تاریخ تسلیم اعتراض، دادخواست خود را به مراجع قضایی تقدیم نمایند. بدیهی است در صورت انقضای مدت مذکور و عدم وصول اعتراض طبق مقررات سند مالکیت صادر خواهد شد. م الف ۱۹۶

تاریخ انتشار نوبت اول: ۱۳۹۹/۰۹/۳۰ تاریخ انتشار نوبت دوم: ۱۳۹۹/۱۰/۱۵

محمد محمدزاده ــ رئیس ثبت اسناد واملاک کاشمر

آگهی موضوع ماده۳ قانون و ماده ۱۳ آئین نامه قانون تعیین تکلیف وضعیت ثبتی اراضی و ساختمانهای فاقد سند رسمی

برابر رای شماره ۱۹۵/ ۹۷/ ۱۳۹۹۶۰۳۰۱۰۵۹۰۰۰۷۷۲مورخ ۲۴/ ۷/ ۹۹هیات موضوع قانون تعیین تکلیف وضعیت ثبتی اراضی وساختمانهای فاقدسندرسمی مستقردر واحدثبتی اسلامشهر تصرفات مالکانه بلامعارض آقای قدرت اله حیدری فرزندعلی شناسنامه ۱۰۹۶صادره زنجان کدملی ۴۲۸۲۰۷۸۸۱۲شندانگ یک قطعه زمین بانبای احداثی بمساحت ۶۴/ ۴۹مترمربع پلاک۷۵۵۴فرعی از۳۶ اصلی مفروز و مجزاشده درقسمتی ازپلاک اعیانی ۱۴۶فرعی وقسمتی ازپلاک ۳۶ اصلی مذکور واقع درچهاردانگه بخش۱۲تهران خریداری ازمالکیت رسمی رمضان احمدیان محرزگردیده است؛ لذابمنظور اطلاع عموم مراتب دردونوبت بفاصله ۱۵روزآگهی می شوددرصورتی که اشخاص نسبت به صدورسند مالکیت متقاضی اعتراضی داشته باشند می توانند ازتاریخ انتشار اولین آگهی بمدت ۲ماه اعتراض خودرا به اداره ثبت اسنادو املاک اسلامشهر تسلیم نموده وپس ازاخذ رسید ظرف مدت یک ماه ازتاریخ تسلیم اعتراض دادخواست خود رابه مراجع قضایی تقدیم وگواهی تقدیم دادخواست رابه اداره ثبت محل تحویل نمایند بدیهی است درصورت انقضامدت مذکور وعدم وصول اعتراض ویا عدم گواهی تقدیم دادخواست طبق مقررات سند مالکیت متقاضی صادرخواهدشد. م/الف۲۹۷

تاریخ انتشارنوبت اول:۱۵/ ۱۰/ ۱۳۹۹ تاریخ انتشارنوبت دوم:۲۹/ ۱۰/ ۱۳۹۹

افشین رسولی–سرپرست واحد ثبتی ملک اسلامشهر

«پیش‌نویس آگهی فقدان سند مالکیت»

آقای علی‌اصغر صانعیان با شماره پروانه ۱۷۳۹۶ به وکالت از طرف صفیه اسدی و یدالله بودلائی و سحر بودلائی برابر اسناد وکالتنامه شماره ۱۴۱۷۸ مورخ ۱۳۹۹/۰۲/۰۹ و ۱۸۳۷۵ مورخ ۹۹/۰۶/۰۲ دفتر اسناد رسمی شماره ۲۱ قرچک و ۲۵۶ آمل و اقرارنامه اصلاحی ۱۵۶۳۶ مورخ ۱۳۹۹/۰۷/۰۳ دفتر ۲۱ قرچک طی درخواست وارده ۱۰۴۹۰۱۹۲۵۰ مورخ ۹۸/۰۷/۱۰ و ۹۰۱۹۹۴۹ مورخ ۹۷/۰۷/۱۴ با اعلام اینکه سند مالکیت ششدانگ یک قطعه زمین با بنای احداثی در آن بمساحت ۱۹۱/۳۰ مترمربع به شماره ۲۹۴۹ اصلی مفروز و باقیمانده پلاک اصلی مذکور واقع در بخش سه تهران خیابان پاستور ذیل ثبت شماره ۷۰۸ صفحه ۱۲۳ دفتر املاک ۳۹ بنام بانو منیره اعظمی ثبت و بشماره چاپی ۲۰۲۴ صادر گردید. سپس بموجب گواهی انحصار وراثت شماره ۹۵۰۹۹۷۰۹۱۵۶۰۱۹۲۳ مورخ ۹۵/۰۹/۰۱ شعبه ۶۰۷ مجتمع شماره ۱۳ شورای حل اختلاف تهران خانم منیره اعظمی فوت نموده که ورثه وی عبارتند از احمد بودلائی و سحر بودلائی (خواهرزادگان) که سهم‌الارث هر یک کما فرض‌اله می‌باشد. سپس آقای احمد بودلای نیز فوت نموده که طبق گواهی حصر وراثت شماره ۹۹۰۰۱۰۸/۱۱۴ مورخ ۱۳۹۹/۰۴/۲۲ شورای حل اختلاف منطقه سه تهران فوت نموده که وراث حین‌الفوتش عبارتند از یدالله بودلائی (پدر) و صفیه اسدی (مادر) ضمنا پلاک ثبتی در اجرای بخشنامه سازمان ثبت و صورتمجلس تغییر پلاک بشماره ۹۰۲۰۳۹۸ مورخ ۹۷/۰۷/۱۷ به پلاک ۲۹۴۹/۵ استانداردسازی گردید، بعلت جابجائی مفقود گردیده، تقاضای صدور المثنی سند مالکیت پلاک مذکور را نموده است در اجرای ماده ۱۲۰ آئین‌نامه قانون ثبت (اصلاحی ۸۰/۱۱/۰۸) مراتب در یک نوبت آگهی می‌شود تا چنانچه شخص یا اشخاصی مدعی انجام معامله نسبت به ملک مرقوم یا وجود سند مالکیت نزد خود باشند ظرف مدت ۱۰ روز پس از انتشار این آگهی اعتراض خود را ضمن ارائه اصل سند مالکیت یا سند معامله به این اداره تسلیم و رسید دریافت نمایند بدیهی است در صورت انقضاء مهلت مقرر و عدم وصول اعتراض و یا در صورت اعتراض اصل اسناد مالکیت یا سند معامله ارائه نگردد طبق مقررات المثنی سند مالکیت صادر و تسلیم خواهد شد.

****رونوشت جهت اطلاع به:

۱ – ستاد اجرایی فرمان حضرت امام(ره).

۲ – واحد فناوری اطلاعات اداره کل ثبت استان تهران جهت اطلاع و ابلاغ به کلیه دفاتر اسناد رسمی تابعه با اعلام اینکه، چنانچه سند مالکیت اولیه با مشخصات فوق جهت هرگونه اقدامی به آن دفاتر ارائه گردد، مقتضی است اصل سند مالکیت را جهت ابطال و ضبط در پرونده ثبتی به این منطقه ارسال و جریان و گردش ثبتی ملک مورد تقاضا را استعلام، با وصول پاسخ مقتضی و حصول اطمینان از هرگونه تضییع حقوق احتمالی و صحت مراتب مذکور، وفق مقررات اقدام لازم معمول نمائید. م/الف

با گواهیهای: ۱ – بایگانی: ۲ – دفتر املاک: ۳ – دفتر بازداشتی:

تهیه‌کننده پیش‌نویس: کوثری (نماینده ثبت)

تاریخ: ۱۳۹۹/۰۶/۲۳ م الف ۱۶۴۲۵

مجید زاهدی‌منش ــ مدیر واحد ثبتی حوزه ثبت ملک ولیعصر تهران
از طرف فاطمه دهقان‌زاده

آگهی فقدان سند مالکیت پلاک ثبتی ۸۸/۶۱۰۱۹ بخش ۱۱ تهران

نظر به اینکه آقای جمال صفری وکیل آقای حامد صفری بموجب وکالتنامه شماره ۳۳۴۲۴ – ۹۶/۱۰/۲۴ دفترخانه ۶۴۳ تهران و برابر برگ تقاضا به شماره وارده ۱۳۷۷۳ مورخ ۹۸/۰۵/۱۹ و ۹۹/۰۹/۲۲ – ۵۸۸۵۱ با تسلیم دو برگ استشهادیه محلی مدعی فقدان سند مالکیت شش دانگ یکدستگاه آپارتمان واقع در سمت جنوبشرقی طبقه ۲ بمساحت ۶۳ مترمربع که مقدار ۳/۲۰ مترمربع آن بالکن مسقف است. قطعه ۱۱ تفکیکی به پلاک ثبتی شماره ۶۱۰۱۹ فرعی از ۸۸– اصلی مفروز و مجزی شده از پلاک ۳۰۷۸ فرعی از اصلی مذکور واقع در بخش ۱۱ تهران ذیل ثبت دفتر املاک الکترونیکی شماره ۱۳۹۶۲۰۳۰۱۰۷۹۰۳۰۱۸۹ بنام آقای حامد صفری ثبت و تحت چاپی شماره ۹۲۲۳۴۷ب۹۵ صادر شده است. و برابر سند رهنی شماره ۷۰۸۱-۱۳۹۶/۰۶/۱۴ دفترخانه ۱۵۳۲ تهران در رهن بانک مسکن شعبه فرجام شرقی قرار گرفته است.

و برابر استشهادیه ابرازی به شماره ۶۸۱۶ مورخ ۹۸/۰۵/۱۹ مصدق شده توسط دفترخانه اسناد رسمی شماره ۱۳۵۴ تهران بعلت جابجایی مفقود گردیده، فلذا درخواست صدور المثنی سند مالکیت پلاک موصوف را نموده است. لذا مراتب در اجرای ماده ۱۲۰ آئین‌نامه قانون ثبت در یک نوبت در یکی از روزنامه‌های کثیرالانتشار آگهی می‌شود تا چنانچه کسی مدعی انجام معامله نسبت به ملک مذکور می‌باشد و یا ادعای وجود اصل سند مالکیت نزد خود را دارد، از تاریخ انتشار این آگهی ظرف مهلت ۱۰ روز اعتراض خود را به انضمام اصل سند مالکیت به این منطقه ارائه نماید تا مورد رسیدگی قرار گیرد. بدیهی است اصل سند پس از رویت و ملاحظه به ارائه‌کننده آن اعاده خواهد شد. ضمناً به اعتراضات بدون سند مالکیت ترتیب اثر داده نمی‌شود. النهایه در صورت عدم وصول واخواهی ظرف مهلت مقرر قانونی، المثنی سند مالکیت پلاک مرقوم صادر و به متقاضی تسلیم خواهد شد. م الف ۱۶۴۲۷

قباد آزادی چگنی ــ رئیس واحد ثبتی حوزه ثبت ملک تهرانپارس
از طرف سید محسن طباطبایی

آگهی تجدید مناقصه عمومی

نوبت اول

شرکت سهامی آب منطقه‌ای مرکزی (بعنوان دستگاه مناقصه‌گذار) در نظر دارد مناقصه عملیات تخریب و مرمت حوضچه و قسمتی از جاده حاشیه سمت راست حوضچه آب پخش شبکه آبیاری دشت ساوه را بر اساس مشخصات و شرایط کلی مندرج ذیل برگزار نماید.

۱ – موضوع مناقصه – نوع مناقصه: مناقصه عملیات تخریب و مرمت حوضچه و قسمتی از جاده حاشیه سمت راست حوضچه آب پخش شبکه آبیاری دشت ساوه - یک مرحله‌ای

۲ – مبلغ برآوردی: ۶,۸۴۲,۴۰۴,۹۲۰ ریال (شش میلیارد و هشتصد و چهل و دو میلیون و چهارصد و چهار هزار و نهصد و بیست ریال)

۳ – مبلغ تضمین فرآیند ارجاع کار (ریال): ۳۴۲,۱۲۰,۲۴۶ ریال (سیصد و چهل و دو میلیون و یکصد و بیست هزار و دویست و چهل و شش ریال)

۴ – محل اجرا – مدت اجرای کار (ماه): استان مرکزی - ۳ ماه

۵ – رتبه و پایه: شرکتهای پیمانکاری دارای صلاحیت از سازمان برنامه و بودجه در رشته آب یا ابنیه و ساختمان در کلیه پایه ها

* متقاضیان شرکت در مناقصه می توانند جهت دریافت اسناد مناقصه از تاریخ درج آگهی، از ساعت ۸ صبح روز سه شنبه مورخ ۹۹/۱۰/۱۶ الی ساعت ۸ روز سه شنبه مورخ ۹۹/۱۰/۲۳ به سامانه تدارکات الکترونیکی دولت به شماره فراخوان: ۲۰۹۹۰۰۱۱۶۴۰۰۰۰۱۸ به آدرس www.setadiran.ir مراجعه نموده و اسناد را دریافت نمایند. ضمناً آگهی فوق در سایت اینترنتی معاونت برنامه ریزی و نظارت راهبردی کشور به آدرس: http://iets.mporg.ir، قابل رویت می باشد.

* متقاضیان موظفند اسناد را پس از تکمیل و ارائه مدارک خواسته شده حداکثر تا ساعت ۸ صبح روز شنبه مورخ ۹۹/۱۱/۰۴ در سامانه تدارکات الکترونیکی دولت بارگذاری نمایند.

دفتر روابط عمومی شرکت سهامی آب منطقه‌ای مرکزی

آگهی دعوت مجمع عمومی عادی بطورفوق العاده (نوبت اول)

شرکت تعاونی خدمات امورگمرکی و پشتیبانی کارکنان اداره کل گمرک بازرگان به شماره ثبت: ۱۰۶۴

تاریخ انتشار ۹۹/۱۰/۱۵

بنا به تصویب هیات مدیره، جلسه مجمع عمومی عادی بطور فوق العاده نوبت اول شرکت تعاونی خدمات امورگمرکی وپشتیبانی اداره کل گمرک بازرگان راس ساعت ۳ بعد از ظهر روز دوشنبه موورخه ۹۹/۱۱/۰۶ در محل حسینیه شهرک گمرک بازرگان تشکیل میگردد ازعموم سهامداران و اعضاء محترم دعوت می شود جهت اتخاذ تصمیم راجع به موضوعات ذیل در روز و ساعت مقرر در محل تعیین شده حضور بهم رسانند و یا با توجه به مفاد ماده ۱۹ آئین نامه نحوه تشکیل مجامع عمومی در صورتیکه حضور عضوی در مجمع عمومی میسر نباشد می تواند حق رای خود را به موجب وکالتنامه به عضو دیگر یا نماینده تام الااختیار از میان اعضاء یا غیر اعضاء واگذار نماید در این صورت هر عضو میتواند علاوه بر رای خود حداکثر سه رای با وکالت و هر شخص غیر عضو تنها یک رای با وکالت داشته باشد توضیحا اینکه وکالتنامه های عادی بایستی یک روز بعد از انتشار آگهی مذکور تا یک روز قبل از تشکیل مجمع به غیر از ایام تعطیل در محل دفتر شرکت تنظیم شده و توسط هیات مدیره / بازرسان / بازرس بررسی و تایید گردد و درغیر اینصورت وکالتنامه رسمی حضور در مجمع بایستی به تایید یکی از دفترخانه های اسناد رسمی رسیده باشد.

دستور جلسه :

۱ – استماع گزارش هیات مدیره وبازرسان
۲ – طرح وتصویب ترازنامه وسایرصورت های مالی سال ۹۸-۹۷-۹۶
۳ – اتخاذ تصمیم درمورد سود وزیان سال ۹۸-۹۷-۹۶
۴ – انتخاب پنج نفر اعضای اصلی وسه نفر اعضای علی البدل هیات مدیره برای سه سال
۵ – انتخاب سه نفرعضو اصلی وسه نفر عضو علی البدل بازرسان برای یکسال مالی
۶ – طرح وتصویب بودجه پیشنهادی هیات مدیره برای درآمد و هزینه های سال مالی ۱۳۹۹
۷ – طرح وتصویب پاداش هیات مدیره وکارکنان
۸ – طرح و تصویب گزارشات تغییرات سرمایه شرکت تعاونی
۹ – طرح وتصویب حق الزحمه بازرسان
۱۰ – تعیین روزنامه کثیرالانتشارجهت درج آگهی دعوت مجامع عمومی شرکت
۱۱ – تایید و تصویب دستور العمل حقوق و مزایا، پاداش و حق حضور در جلسات هیئت مدیره موضوع تبصره ۳ ماده ۳۶ قانون اصلاح اقتصاد بخش تعاونی

ضمنا" کلیه کاندیداهای عضویت درسمت هیات مدیره و بازرسی بایستی حداکثر تا ظرف هفت روز قبل از برگزاری مجمع عمومی مدارک شناسائی ذیل را با مراجعه به دفترشرکت تعاونی واقع در شهرک گمرک بازرگان (ساختمان قدیمی بهداری شهرک)تحویل شرکت نمود ورسید دریافت دارند.مدارک شامل : فتوکپی شناسنامه ،کپی حکم کارگزینی، تکمیل فرم کاندیدای عضویت درسمت هیات مدیره وبازرسی ضمنا" رعایت اصل ۱۴۱قانون اساسی برای کاندیداتورهای هیات مدیره الزامی است.

هیات مدیره شرکت تعاونی خدمات امورگمرکی و پشتیبانی اداره کل گمرک بازرگان

اخبار کوتاه

واگذاری طرح "سدگرین" با سرمایه‌گذاری ۳۰۰میلیارد تومان به بخش خصوصی

نهاوند – خبرنگار روزنامه جمهوری اسلامی: استاندار همدان با تشریح وضعیت استان در بخش پروژه‌های عمرانی گفت: پروژه سدگرین با سرمایه‌گذاری ۳۰۰ میلیارد تومان به بخش خصوصی واگذار می‌شود و این اقدام از برنامه‌های درحال انجام است.

سید سعید شاهرخی با اعلام اینکه ۱۰ هزار میلیارد تومان پروژه جهش تولید در استان همدان در دست اجراست، اظهار داشت: بیمارستان سردار سلیمانی تویسرکان نیز به‌زودی افتتاح شده و به بهره‌برداری می‌رسد.

آغاز ساخت واحدهای طرح مسکن ملی در نهاوند

نهاوند – خبرنگار روزنامه جمهوری اسلامی: مدیرکل بنیاد مسکن استان همدان گفت: از مجموع ۹۲۵ روستای بالای ۲۰ خانوار استان عملیات بهسازی و نوسازی در ۷۵۰ روستا اجراشده و شاخص‌های استانی در این بخش بالاتر از میانگین کشوری است.

حسن ظفری در حاشیه بازدید از طرح اقدام ملی مسکن در نهاوند، اظهار کرد: در این طرح ۳۱۹ واحد مسکونی در زمینی به مساحت ۱۸ هزار مترمربع توسط اداره راه و شهرسازی و بنیاد مسکن ساخته می‌شود.

وی افزود: در بحث شاخص بهسازی مسکن روستایی از مجموع ۱۶۵ هزار واحد مسکونی روستایی ارزیابی‌شده براساس سرشماری سال ۹۵ بالغبر ۱۲۵ هزار واحد از تسهیلات بهسازی و بازسازی مسکن روستایی در سطح استان استفاده کرده‌اند.

۴۰ درصد ظرفیت سد اکباتان پر است

همدان – خبرنگار روزنامه جمهوری اسلامی: مدیرعامل شرکت آب منطقه‌ای همدان از کاهش هفت درصدی بارش در همدان خبر داد و گفت: هم‌اکنون ۴۰ درصد ظرفیت سد اکباتان پر است.

منصور ستوده با بیان اینکه بارندگی سال جاری نسبت به بلندمدت ۱۵۰ میلیمتر بود، اظهار کرد: این درحالی است که در مدت مشابه سال قبل میزان بارندگی ۱۳۹ میلیمتر بود که این تغییرات نسبت به سال گذشته هفت درصد و نسبت به بلندمدت ۲۵ درصد است.

وی با بیان اینکه ورودی آب به سد اکباتان ۱,۰۴ متر مکعب در ثانیه است اضافه کرد: حجم فعلی سد ۱۳,۴ میلیون متر مکعب است که ۴۰ درصد آن پر شده است.

اختصاص بودجه ۲ میلیاردی برای پژوهش در حوزه کشاورزی اسدآباد

اسدآباد – خبرنگار روزنامه جمهوری اسلامی: رئیس دانشگاه سیدجمال‌الدین اسدآبادی از اختصاص دو میلیارد تومان از سرفصل بودجه سال آینده این دانشگاه به پژوهش کاربردی حوزه کشاورزی با رویکرد جامعه‌محور خبر داد.

حسین مرادی‌مخلص اظهار کرد: دو میلیارد تومان در بودجه سال ۱۴۰۰ برای برندسازی محصولات کشاورزی اسدآباد در بستر فعالیت‌های علمی دانشگاه سیدجمال الدین اسدآبادی اختصاص یافت که این بودجه با رویکرد «دانشگاه جامعه‌محور» می‌باشد.

وی افزود: با رویکرد دانشگاه جامعه‌محور با اختصاص این میزان اعتبار از سرفصل بودجه سال آینده به پژوهش‌های کاربردی قطب کشاورزی در صورتی که اعضای هیئت علمی دانشگاه در زمینه پژوهشی قصد اقدام داشته باشند، مشکل تأمین اعتبار نخواهیم داشت.

افتتاح اورژانس بیمارستان امام حسین(ع) ملایر تا پایان سال

ملایر – خبرنگار روزنامه جمهوری اسلامی: مدیر بیمارستان امام حسین(ع) ملایر از افتتاح اورژانس این بیمارستان تا پایان امسال خبر داد.

رامین فراهانی با بیان اینکه برای رفع این مشکل و پاسخگویی به نیاز شهروندان و مراجعان از دیگر نقاط هرچه سریعتر باید اورژانس جدید راه‌اندازی شود، افزود: اورژانس در ۲ طبقه با زیربنای ۲ هزار و ۲۰۰ مترمربع درحال ساخت است که بیش از ۸۵ درصد پیشرفت فیزیکی دارد.

وی با بیان اینکه تجهیزات اورژانس تا حدودی با کمک و پیگیری دانشگاه علوم پزشکی همدان و نمایندگان مردم ملایر تأمین شده است، گفت: برای تکمیل نهایی نیازمند اعتبارات بیشتر هستیم.

فراهانی با اشاره به اینکه یکی از دغدغه‌های مسئولان این شهرستان افتتاح این اورژانس و خدمات‌رسانی به بیماران است، گفت: این اورژانس تا پایان امسال افتتاح می‌شود.

زرد شدن وضعیت کرونا در استان همدان و محدودیت‌های تردد شبانه تنها در دو شهر

همدان- خبرنگار روزنامه جمهوری اسلامی: براساس اعلام معاون وزیر بهداشت در ستاد ملی کرونا درحال حاضر همه شهرستان‌های استان همدان در وضعیت زرد کرونایی قرار دارند و بر این اساس محدودیت‌های تردد شبانه تنها در دو شهر همدان و ملایر اعمال می‌شود.

رئیس دانشگاه علوم پزشکی همدان در جلسه ستاد استانی مقابله با کرونا با مطلوب ارزیابی کردن همراهی و همکاری مردم در پیشگیری و مهار کرونا در این استان گفت: میانگین فوتی‌های کرونا در استان از ۱۵ نفر در روز به یک مورد کاهش یافته است.

دکتر رشید حیدری مقدم اظهار کرد: از ابتدای شیوع کرونا در استان همدان تاکنون ۹۸۱۲ نفر از بیماران بستری شده و ۱۷ هزار و ۱۵۶ نفر از بیماران سرپایی به ویروس کرونا مبتلا شدند.

وی افزود: تا روز شنبه ۱۳ دی ماه جاری میزان ابتلای روزانه به کرونا به ۱۰ مورد مثبت در بستری‌ها و ۵۵ مورد مثبت در بیماران سرپایی کاهش داشته و شمار فوتی‌ها از میانگین روزانه ۱۵ مورد به یک مورد کاهش داشته است.

وی خاطرنشان کرد: با بررسی وضعیت طغیان‌ها می‌توان دریافت که علت ۵۷ درصد ابتلا به این ویروس شرکت در اجتماعات، ۳۶ درصد تماس‌های درون خانگی، ملاقات بیمار ۶ درصد و مابقی رعایت نکردن فاصله‌گذاری اجتماعی بوده است.

رئیس دانشگاه علوم پزشکی همدان در پایان گفت: ۳۵ هزار و ۴۱۲ مرکز خدماتی، صنایع، اماکن عمومی و مراکز تهیه، توزیع و طبخ موادغذایی در استان همدان وجود دارد که ۴ هزار و ۱۷۵ واحد آن در یک هفته گذشته مورد بازرسی کارشناسان قرار گرفت.

بر پایه این خبر؛ استاندار همدان نیز در این جلسه گفت: در عین وضعیت زرد کرونایی، استان در وضعیت شکننده‌ای قرار داشته و رعایت پروتکل‌های بهداشتی و تشدید بازرسی‌ها یک ضرورت است.

سیدسعید شاهرخی اظهار داشت: با توجه به بهبود وضعیت استان همدان، محدودیت تردد شبانه از ساعت ۲۱ تا چهار صبح تنها در شهرستان‌های همدان و ملایر اجرا و از دوربین‌های هوشمند ترافیکی برای نظارت و اعمال قانون متخلفان استفاده می‌شود.

وی با قدردانی از همراهی مردم و مسئولان به ویژه ائمه جمعه و جماعات به خاطر رعایت پروتکل‌ها در مناسبت‌های مذهبی از جمله ایام فاطمیه و سالگرد شهید سلیمانی تأکید کرد نباید شرایط را عادی تلقی کنیم، چرا که عادی انگاری سبب بازگشت مجدد استان به شرایط گذشته خواهد بود.

وی با قدردانی از همراهی و همکاری سپاه پاسداران در حوزه‌های مختلف به ویژه طرح شهید سلیمانی گفت: این همراهی‌ها نقش مؤثری در پیشگیری و درمان کرونا داشته است.

آماده‌باش شهرداری نهاوند برای فصل سرما

نهاوند – خبرنگار روزنامه جمهوری اسلامی: نیروی انسانی و تجهیزات شهرداری نهاوند برای مدیریت و مقابله با بحران و حوادث در فصل سرما آمادگی کامل دارد.

شهردار نهاوند با اعلام این مطلب از اجرای برخی پروژه‌ها از جمله بازگشایی و پاکسازی مسیل‌ها و کانال‌های شهر خبر داد و گفت؛ پاکسازی مسیل علاوه‌بر تأثیر در زیباسازی سیمای شهری، امنیت خانه‌های حاشیه مسیل را در زمان بارش‌ها هم تأمین می‌کند؛ زیرا در سال‌های گذشته بارش‌ها سبب پیشروی به داخل محوطه برخی خانه‌های حاشیه مسیل شده و سبب خسارت و آسیب‌هایی به این منازل شده بود.

محمد حسین‌پور همچنین از اعلام آمادگی کامل شهرداری برای مقابله و مدیریت در فصل بارش برف و یخبندان معابر سطح شهر با تهیه حداقل ۵۰۰ تن ماسه و نمک و کیسه و ده بسته ماسه و نمک در نقاط سال‌های گذشته بسته‌های شن و نمک در ده منطقه تعریف‌شده شهر نصب شده است تا شهروندان در زمان بارش‌ها نسبت به بازگشایی و روان‌سازی تردد در مقابل خانه‌ها و معابر محل زندگی خود درصورت ضرورت، اقدام کنند.

شهردار نهاوند:
همانند سال‌های گذشته بسته‌های شن و نمک در ده منطقه تعریف‌شده شهر نصب شده است تا شهروندان در زمان بارش‌ها نسبت به بازگشایی و روان‌سازی تردد در مقابل خانه‌ها و معابر محل زندگی خود درصورت ضرورت، اقدام کنند

حسین‌پور همچنین از آمادگی کامل با تجهیز ۵ دستگاه ماشین‌آلات برف‌روب، ماشین‌آلات حمل ماسه و نمک و امدادرسانی در شرایط بحرانی به‌همراه صد نیروی انسانی و پرسنل با تجهیزات مورد نیاز برای اقدام در زمان بحران خبر داد.

وی پاکسازی مسیل‌های سطح شهر و انهار، مسیل اصلی، کانال انتهای گوشه سرآسیاب شهرک شهید حیدری و... را از دیگر اقدامات انجام شده برای مدیریت فصل بارش عنوان کرد.

حسین‌پور بیان کرد: همچنین بیش از ده پروژه عمرانی، خدماتی با هزینه ۲۰ میلیارد تومان با میانگین پیشرفت بیش از ۸۵ درصد در شهر، درحال اجراست.

شهردار نهاوندخبرداد:

تخریب ۳۰ ملک خطرزا در نهاوند

نهاوند – خبرنگار روزنامه جمهوری اسلامی: شهردار نهاوند گفت: از ابتدای اردیبهشت‌ماه سال جاری تاکنون ۳۰ ملک خطرزا ازسوی شهرداری و با حکم دادستانی نهاوند تخریب شد.

محمد حسین‌پور با اعلام این خبر اظهار داشت: در راستای قانون رفع خطر از ساختمان‌های قدیمی و تخریبی که موجب آسیب رسیدن به عموم مردم می‌شود، چهار ملک فرسوده و تخریبی در منطقه پای‌قلعه تخریب شد.

وی اضافه کرد: به استناد بند ۱۴ ماده ۵۵ قانون شهرداری درباره رفع خطر از بناهای مشرف به معابر عمومی، شهرداری وظیفه دارد که موضوع را به مالک ابلاغ کند تا نسبت به رفع خطر اقدام شود.

حسین پور افزود: با توجه به اینکه شهرداری از اختیارات قانونی برای پلمب و یا تخریب اینگونه اماکن برخوردار نیست بنابراین با حمایت دادستان نسبت به رفع خطر اینگونه املاک در سطح شهر اقدام کرده است.

وی یادآور شد: با توجه به اینکه ابتدا تذکرات لازم ازسوی شهرداری به مالکان داده شده بنابراین چنانچه آنها در مدت قانونی اقدامی برای رفع خطر نکنند شهرداری برابر با قانون ماده ۵۵ در این زمینه اقدام کرده و علاوه بر هزینه‌های انجام شده به اضافه ۱۵ درصد را از مالک مربوطه دریافت خواهد کرد.

شهردار با اشاره به اینکه در این راستا تاکنون ۳۰ ساختمان متروکه و قدیمی به‌اضافه دو مکان دیگر که محل تجمع معتادان متجاهر بود، تخریب و یا مسدود شد، تأکید کرد: در سال گذشته نیز چندین ملک قدیمی خطرزا که ممکن بود با بارندگی تخریب شده و برای شهروندان و یا ساکنان همسایه ایجاد مشکل کند، تخریب شد.

وی در پایان عنوان کرد: وجود خانه‌های متروکه قدیمی و مخروبه به لحاظ فرهنگی، زیبایی، دکوراسیون شهری و امنیت اجتماعی برای شهرها و شهروندان مشکلاتی را ایجاد می‌کند که لازم است با طی مراحل قانونی تعیین تکلیف و تخریب شوند.

مدیر سرمایه‌گذاری سازمان جهاد کشاورزی استان خبر داد:

خسارت ۱۸ درصدی کرونا به بخش شیلات و طیور استان همدان

همدان- خبرنگار روزنامه جمهوری اسلامی: مدیر سرمایه‌گذاری سازمان جهاد کشاورزی استان همدان از خسارت ۱۸ درصدی کرونا به دو حوزه شیلات و طیور این استان خبر داد.

ظفری در گفتگوی آنلاین با خبرنگاران افزود: در این راستا حوزه ماهیان زینتی و صنعت مرغداری استان دچار خسارت شده‌اند.

وی با اشاره به اینکه وضعیت ۵ رسته آسیب دیده از کرونا در کمیته‌های ملی و استانی مربوطه مورد بررسی قرار گرفته‌اند از ثبت ۱۴۵ مورد آسیب‌های کرونایی در سامانه کارا خبر داد و گفت: مبلغ مورد درخواست تسهیلات کرونایی ۶ میلیارد و ۲۰۰ میلیون تومان بوده است.

به گفته وی در این راستا به ۵۴ پرونده ثبت‌نامی پس از طی مراحل ذیربط ۲/۳ میلیارد تومان پرداخت شده است.

مدیر سرمایه‌گذاری سازمان جهاد کشاورزی استان همچنین گفت: میزان اعتبارات جهش تولید حوزه کشاورزی و دامی استان در سال جاری ۳۶۰ میلیارد تومان با تمرکز بر روی کشت گلخانه‌ای است.

ظفری با اشاره به اینکه تسهیلات این حوزه از یارانه ۳ درصدی برخوردار است، گفت: به دنبال انعقاد تفاهم نامه با بانک‌های عامل تا کنون معادل ۲۶۰ میلیارد تومان طرح به بانک‌ها معرفی شده است.

به گفته وی این طرح در بهره وری و فرآوری تولید نقش مؤثری دارند.

ظفری همچنین از درحال اجرا بودن ۵۳ طرح بزرگ در حوزه کشاورزی و امور دام در استان همدان خبر داد و اظهار کرد: این طرح‌ها نیز با ۵۱ هزار و ۹۹۷ میلیون ریال و پیش‌بینی بیش از ۶ هزار اشتغال درحال اجرا می‌باشند.

وی اجرای یک طرح دامی ۶ هزار رأسی در همدان با ۴۰ درصد پیشرفت فیزیکی و یک طرح دامی ۶ هزار رأسی دیگر در ملایر را از جمله این طرح‌ها عنوان کرد و گفت: عملیات اجرایی این طرح از جمله ایجاد مسیر دسترسی و حصار کشی آن در ملایر به اتمام رسیده است.

وی با اشاره به انعقاد قرارداد برای احداث یک واحد کشت گلخانه با ۱۹ هکتار مساحت در شهرستان رزن گفت: این درحالی است که در دهه فجر امسال مجتمع گلخانه ۳۰ هکتاری عمان این شهرستان مورد بهره‌برداری قرار خواهد گرفت.

ظفری با اظهار اینکه تا پایان سال ۴۰ هکتار کشت گلخانه‌ای در استان مورد بهره‌برداری قرار می‌گیرد، گفت: در اجرای سند راهبردی توسعه، ظرف دو سال آینده استان به یکی از قطب‌های کشت گلخانه‌ای کشور تبدیل خواهد شد.

مدیر سرمایه‌گذاری سازمان جهاد کشاورزی استان همدان در پاسخ به پرسشی پیرامون واحدهای کشاورزی و دامی مشکل‌دار استان گفت: با پیگیری به عمل آمده و تصمیمات ستاد تسهیل و رفع و موانع تولید از ۸۸ واحد دامی و کشاورزی مشکل‌دار استان در سال جاری تا کنون مشکلات ۳۷ طرح رفع گردیده، ۳۹ طرح را درحال بررسی داریم و مشکلات تعدادی طرح نیز فعلاً قابل رفع نیست.

شمیم بهشت

شهید حسنمراد ابروزن

نام پدر: نعمت الله
تاریخ تولد: ۱۳۳۹/۱/۱
تاریخ شهادت: ۱۳۶۵/۱۰/۲۱
محل شهادت: شلمچه
شهرستان: نهاوند
فرازی از وصیت نامه شهید:
امت مسلمان، همه بیاییم برای رضای خدا وحدت را حفظ کنیم. از امام اطاعت کنیم تا ان شاءالله جنگ را به فتح نهایی برسانیم.مطمئن باشید اگر تاکنون دنیای اسلام از ولایت فقیه پیروی می‌کردند و وحدت و انسجام داشتند، فلسطین در دست دشمنان نبود و افغانستان، عراق، صحرای باختری، عربستان و غیره زیر سلطه شرق و غرب نبودند و کشور خود ما نیز صدها سال شاهان گذشته آن را از لحاظ فرهنگی، اقتصادی نظامی و اجتماعی خراب نمی‌کردند، پس بدانید که با پیروی از ولایت فقیه که به دیگر عبادات ما نیز معنی می‌دهد و با حفظ وحدت و استقامت است که پیروز می‌شویم و لاغیر.

اما و اگرها در خصوص اجرای طرح اقدام ملی مسکن در استان همدان

با کلید خوردن طرح اقدام ملی مسکن در استان همدان مقرر شد اجرای این طرح در شهرهای بالای ۱۰۰ هزار نفر جمعیت از جمله همدان و ملایر توسط اداره کل راه و شهرسازی و در شهرهای زیر ۱۰۰ هزار نفر توسط بنیاد مسکن انقلاب اسلامی به عنوان کارگزار راه و شهرسازی عملیاتی گردد.البته در اجرای فرایند این طرح متقاضیان واجد الشرایط باید علاوه بر دارا بودن شرایط و ضوابطی از جمله تاهل، عدم دریافت زمین دولتی در چند سال گذشته، سکونت چند ساله و... مبلغ ۴۰ میلیون تومان آورده اولیه به حساب اعلامی واریز نمایند.در اجرای این طرح مقرر شده زمین طرح ازسوی دولت تامین و تسهیلات یکصد میلیون تومانی نیز در اختیار متقاضیان واجد الشرایط که از آنان به عنوان متقاضیان مؤثر نام برده می‌شود، قرار گیرد.به اعتقاد کارشناسان، این طرح با توجه به گران شدن افسار گسیخته مسکن در سنوات اخیر و به عنوان طرحی جایگزین پروژه مسکن مهر اجرایی شده و متولیان آن به منظور جلوگیری از آزمون خطا مقرر داشته‌اند مراحل اجرایی طرح اقدام ملی مسکن به جز تامین زمین و تسهیلات را مبتنی بر توان متقاضیان واجد الشرایط و انبوه سازان نمایند.همچنین کارشناسان بر این باورند صرف نظر از مشکلات عدیده متقاضیان طرح اقدام ملی مسکن، کمبود زمین یکی از مشکلات اساسی فراروی این طرح در حریم شهرهای هدف طرح است.ظرف چند ماه گذشته از کلید خوردن طرح اقدام ملی مسکن، استاندار همدان از تامین زمین برای عملیاتی کردن آن خبر داد و اعلام کرد همدان را از زمین و مسکن اشباع می‌کنیم.سید سعید شاهرخی درحالی این وعده را داده است که کمتر از یکسال از عمر دولت فعلی باقی نمانده است و معتقد است اگر چه قیمت زمین و مسکن تابعی از عرضه و تقاضا است اما به‌زودی شاهد منطقی شدن قیمت مسکن در همدان هستیم. استاندار همدان با تأکید بر تسهیل گری در روند امور دستگاه‌های اجرایی و دیگر حوزه‌های مرتبط با مسکن از جمله سازمان نظام مهندسی اظهار داشته، فرایند الحاق ۶۷۰ هکتار زمین به مساحت شهر همدان درحال طی شدن است که البته این گفته استاندار مشروط به مصوبه شورای عالی معماری و شهرسازی و اصلاح طرح جامع شهر همدان است.ازسویی معاون مسکن و ساختمان اداره کل راه و شهرسازی استان همدان در گفتگویی اظهار داشت: از مجموع ۱۸ هزار و ۵۰۰ نفری که در استان برای طرح اقدام ملی مسکن ثبت‌نام کرده‌اند حدود ۱۴ هزار نفر واجدالشرایط اولیه شناخته شده و در نهایت کمتر از ۹ هزار و ۳۵۰ نفر از آنان توانستند با تکمیل مدارک و ارائه مستندات ثبت‌نام خود را انجام دهند.مجید صالحی با اشاره به اینکه از این تعداد نیز ۷ هزار نفر تکمیل پرونده نهایی شده‌اند، گفت: در نهایت ۶ هزار و ۴۲ نفر با بازگشایی حساب موفق شدند آورده اولیه را به حساب واریز نمایند.وی با اشاره به تامین ۳۳۰ هزار زمین در سطح استان برای اجرای طرح اقدام ملی مسکن گفت: در عین حال در دو شهر همدان و ملایر با کمبود زمین مواجه هستیم. صالحی با بیان اینکه درحال حاضر برای ۳ هزار و ۲۰۰ متقاضی در شهر همدان با کمبود زمین مواجه ایم، اظهار امیدواری کرده است با الحاق ۶۷۰ هکتار زمین به حریم شهر همدان این مشکل حداقل برای ۵ سال آینده در این شهر رفع گردد که فعلاً چشم انتظار اجرای فرایند قانونی و مصوبه شورای عالی معماری و شهرسازی است.وی با اشاره به اینکه اقدامات لازم برای الحاق ۲/۵ هکتار زمین به حریم شهر ملایر نیز درحال اجراست، گفت: یکی از مسائل پیش رو ابهام در قیمت تمام شده مسکن موضوع طرح اقدام ملی است که قبلاً متری ۲ میلیون و ۸۰۰ هزار تومان اعلام شده که البته با توجه به شرایط موجود افزایش قیمت دور از ذهن نیست. ازسویی مدیر کل بنیاد انقلاب اسلامی استان همدان که مسئولیت اجرای این طرح در شهرهای زیر ۱۰۰ هزار نفر جمعیت استان را عهده‌دار است با اشاره به کمبود زمین اجرای طرح در اسدآباد اعلام کرد از ۳ هزار و ۵۰۰ متقاضی ثبت‌نامی در این شهرها تنها ۵۶۴ متقاضی اقدام به افتتاح حساب کرده‌اند که از این تعداد ۱۴ نفر نیز کمتر از مبلغ ۴۰ میلیون تومان درخواست وجه اولیه به حساب مربوطه واریزی داشته‌اند.

حسن ظفری با اشاره به اینکه درحال حاضر در این شهرها ۵۵۰ متقاضی مؤثر یعنی کمتر از ۲۰ درصد متقاضیان ثبت‌نامی داریم در خصوص چرایی عدم استقبال از این طرح گفت: ابهام و تردید برای متقاضیان در خصوص قیمت تمام شده، کمبود زمین و اجرای پروژه مبتنی برآورده متقاضی، ابهام در تامین فولاد مورد نیاز طرح ازسوی وزارت صمت و مهمتر از همه شرایط اقتصادی متقاضیان از جمله علل عدم استقبال از طرح اقدام ملی مسکن می‌باشد. این اظهارات درحالی است که معاون هماهنگی امور عمرانی استاندار همدان ظرف روزهای اخیر از رفع مشکل زمین نیمی از متقاضیان طرح اقدام ملی مسکن در شهرستان‌های استان خبر داده است که به نوعی مؤید کمبود زمین طرح در استان است. فرهاد فرزانه در جلسه شورای تامین مسکن استان اظهار داشته، اراضی مورد نیاز برای ۵۰ درصد مابقی واحدهای مسکونی طرح جانمایی شده و منتظر تصمیم شورای عالی هستیم.مدیر کل راه و شهرسازی استان نیز با اشاره به برنامه‌ریزی برای ساخت ۵ هزار واحد مسکونی موضوع طرح اقدام ملی مسکن یادآور شده که ۱۸ هزار و ۵۰۰ نفر در مراحل اولیه طرح ثبت‌نام کرده‌اند که به گفته معاون وی تنها ۱۲ هزار نفر از این تعداد واجد الشرایط نهایی شناخته شده‌اند.به هر حال آنچه از گفته مسئولان طرح پیداست بروز چند مشکل از جمله کمبود زمین، مشکلات اقتصادی متقاضیان، اجرای پروژه مبتنی بر آورده متقاضی به علاوه یکصد میلیون تومان تسهیلات با کارمزد ۱۸ درصد و تردید در قیمت تمام شده است که اجرای طرح اقدام ملی مسکن در استان را با اما و اگرهایی همراه کرده است.در این راستا اگر چه جلوگیری از آزمون و خطای مسکن مهر می‌تواند کمک حال مجریان باشد اما متقاضیان فاقد مسکن جامعه که عمده آنان را جوانان تشکیل می‌دهند انتظار کمک بیشتر دولت از جمله تامین مصالح اولیه مثل سیمان و فولاد به قیمت ارزان‌تر و تسهیل گری در روند اجرا و تخفیف در تعرفه‌های نظام مهندسی و شهرداری را دارند تا بتوانند امیدوارانه‌تر حرکت کرده و در نیمه راه زمین گیر نشوند.

همدان- خبرنگار روزنامه جمهوری اسلامی

آگهی مناقصه خرید انواع گونه های گیاهی (گل)

شهرداری نهاوند در نظر دارد بنا به درخواست معاونت خدمات شهری به شماره های ۹۹/۱/۰۲/۱۶۲۰۴ و ۹۹/۱/۰۲/۱۶۲۰۳ مورخ ۹۹/۹/۲۴ اقدام به خرید انواع گونه های گیاهی (گل) ازمتقاضیان حقیقی و حقوقی واجدصلاحیت نماید، لذا ازمتقاضیان تقاضا می شود جهت شرکت درمناقصه ازطریق سایت ستاد به آدرس www.setadiran.ir اقدام نموده و همچنین شرایط شرکت در مناقصه طبق شرایط ذیل می باشد:

ردیف	شرح	تعداد	توضیحات	برآورد پایه	سپرده شرکت درفرآیندارجاع کار
۱	ژونی پروس	۱۰۰۰گلدان	سطل ۱۲	۵/۹۱۵/۰۰۰/۰۰۰ ریال	۳۰۰/۰۰۰/۰۰۰
۲	سرو طلایی	۱۰۰۰گلدان	سطل دومتری		
۳	زرشک	۲۰۰۰گلدان	سطل ۱۰		
۴	سدروس	۵۰۰گلدان	جعبه ۶۰سه متری		
۵	لگستروم	۳۰۰گلدان	جعبه ۶۰دسته کلنگی		
۶	پیروکانتا	۱۰۰۰گلدان	سطل ۱۰		
۷	کامیس پاریس	۵۰۰گلدان	سطل زباله		
۸	سروناز	۵۰۰گلدان	سطل ۱۰ دومتری		
۹	سروشیراز	۵۰۰گلدان	سطل ۱۲ دومتری		
۱۰	سرونقره ای	۵۰۰گلدان	سطل ۱۰		
۱۱	ابریشم	۱۰۰۰گلدان	سطل ۷		
۱۲	پیچ امین الدوله	۵۰۰گلدان	سطل ۱۰ دومتری		
۱۳	یاس زرد	۵۰۰گلدان	سطل ۱۰ دومتری		
۱۴	توری	۵۰۰گلدان	سطل زباله دومتری		
۱۵	زبان گنجشک	۵۰۰گلدان	سطل ۱۲ دسته شن کش		
۱۶	کاج مشهد	۵۰۰گلدان	سطل ۱۲		

- شهرداری در رد یا قبول هریک ازپیشنهادها مختار می باشد.
- به پیشنهادهای مخدوش و مشروط ترتیب اثر داده نخواهد شد.
- هزینه آگهی برعهده برنده مناقصه می باشد.
- اعتبارخریدازمحل اعتبارات داخلی می باشد.
- صرفاً پاکتهای پیشنهاد(ب) و (ج) دارای امضاء الکترونیکی موردپذیرش است. درجلسه بازگشایی پاکتهای (ب) و (ج)، اسناد فیزیکی (کاغذی) و اسناد فاقد امضای الکترونیکی (دارای مهرگرم) به هیچ وجه موردپذیرش نیست.
- هزینه حمل تا محل تعیین شده توسط شهرداری برعهده برنده مناقصه می باشد.
- هنگام تخلیه گل در محل موردنظر شهرداری چنانچه کیفیت وکمیت درآن رعایت نگردیده باشدشهرداری نسبت به عودت آن اقدام و کلیه ضرر و زیانها برعهده فروشنده می باشد
- متقاضیان می بایست از تاریخ ۹۹/۱۰/۱۰ لغایت۹۹/۱۰/۱۸ اسناد را ازطریق سامانه ستاد دریافت و تاپایان وقت اداری مورخ ۹۹/۱۰/۳۰ درسامانه بصورت فایل پی دی اف بارگذاری نمایند. -متقاضیان حقیقی وحقوقی جهت شرکت درمناقصه می بایست مبلغ سپرده شرکت درفرآیند ارجاع کاررا بصورت وجه نقد به شماره حساب ۰۱۰۴۸۶۸۴۶۶۰۰۳ بنام حساب سپرده شهرداری نهاوند نزد بانک ملی واریز و فیش واریزی را درسامانه ستاد بصورت فایل PDF درج نمایند متقاضیان به جای وجه نقد می توانند ازضمانت نامه بانکی و یا اسناد خزانه که اعتبارآن از تاریخ ارائه حداقل سه ماه باشد استفاده نمایند.
- کمیسیون عالی معاملات مورخ ۹۹/۱۱/۱ ساعت ۱۱صبح در محل شهرداری تشکیل و چنانچه حداقل سه پیشنهادارائه گردد .پیشنهادها مفتوح و برنده اعلام خواهدشد.

محمد حسین پور–شهردار نهاوند

سرپرست شرکت گاز استان اعلام کرد:

بهره مندی ۳۰ درصد مشترکین در گلستان از تخفیف ۱۰۰ درصدی گاز

گرگان – خبرنگار روزنامه جمهوری اسلامی: سرپرست شرکت گازاستان گلستان گفت: مشترکینی که درطی ماه،مصرف گازآنها تا سقف ۲۰۰ متر مکعب باشد از بخشودگی ۱۰۰ درصد گاز بهره‌مند می‌شوند.

علی طالبی با اشاره به ابلاغیه هیئت وزیران برای مشترکینی که الگوی مصرف را در اقلیم گلستان با مصرف کمتر از ۲۰۰ مترمکعب در ماه رعایت بکنند در کل گازبهای آنها بخشودگی اعمال شده و رایگان می‌شود اظهار کرد: این دسته از مشترکین در استان معادل ۳۰ درصد کل مشترکین را در بر می‌گیرد.وی افزود: برای سایر مشترکینی که از این الگو بالاتر بروند اگر در مقایسه با زمستان سال قبل ماهانه معادل ۱۰ درصد کاهش مصرف داشته باشند در قبوض آنها نیز ۱۵ درصد تخفیف لحاظ می‌شود.وی در خصوص مشترکین پر مصرف نیز گفت: برای این دسته از مشترکین که مصرف گاز آنها بالا بوده و الگو را رعایت نمی‌کنند شش ماه مهلت تعیین می‌شود تا سیستم و الگو و رفتار مصرف و تجهیزات گاز سوز خود را اصلاح کنند تا در این دامنه قرار بگیرند وگرنه مشمول جریمه می‌شود.

***مشترکینی که درطی ماه،مصرف گازآنها تا سقف ۲۰۰ متر مکعب باشد از بخشودگی ۱۰۰ درصد گاز بهره‌مند می‌شوند**

وی همچنین چند راهکار مهم خانگی در راستای کاهش مصرف انرژی مشترکین در ایام سرد سال بیان کرد که از جمله میتوان به پوشیدن لباس بیشتر در خانه، نگذاشتن ظروف کوچک روی شعله بزرگ اجاق گاز، بستن در اتاق خواب‌های کم رفت و آمد، استفاده حداکثری از نور وگرمای خورشید، بررسی شوفاژخانه و دودکش برای نداشتن نشتی، عایق بندی لوله‌ها و پنجره‌ها و موارد مرتبط دیگر اشاره کرد.

سرپرست شرکت گاز استان:

کاهش یک درجه دمای منزل باعث ۶ درصد صرفه جویی در گاز می‌شود

گرگان – خبرنگار روزنامه جمهوری اسلامی: سرپرست شرکت گازاستان گلستان گفت:کاهش یک درجه دمای منزل باعث شش درصد صرفه جویی در گاز خواهد شد.

علی طالبی افزود: همکاری وهمیاری مشترکین خانگی در زمینه مدیریت بهینه مصرف می‌تواند کمک بسیار خوبی برای استمرار جریان گازباشد.وی افزود:در وضعیت فعلی با وجود سردی شدید هوا، میزان مصرف گاز استان بالاست ومشترکین باید نهایت صرفه جویی را داشته باشند تا بتوانیم مانع ازافت فشار گاز باشیم.

طالبی با بیان اینکه با صرفه جویی مشترکین نیازبه قطع گاز مشترکین سایر بخشها نخواهد بود،اظهارداشت: همه می‌توانیم با مدیریت مصرف دراستمرارجریان گاز کمک کنیم وازقطع شدن گاز واحدهای صنعتی و تولیدی نیز جلوگیری نمائیم.

راه‌اندازی و استفاده از قابلیتهای سرویس تلفنی سیپ ترانک در شرکت گاز استان

گرگان – خبرنگار روزنامه جمهوری اسلامی: رئیس مخابرات گاز گلستان از راه‌اندازی و بهره گیری از سرویس تلفنی سیپ ترانک در ادارات گاز مرکز استان وشهر جلین خبر داد.

محمد علی فتاحی در این خصوص گفت: سرویس فوق به منظور برقراری مکالمه برای سامانه مکانیزه امداد و حوادث ۱۹۴ بر روی شبکه با قابلیت برقراری ارتباط همزمان با ۳۰ خط تلفن برقرار گردید.

رئیس مخابرات گاز گلستان گفت:درحال حاضر سرویس مذکور در ادارات گازمناطق یک و دو شهرستان گرگان و همچنین اداره گاز جلین راه‌اندازی و درحال بهره‌برداری میباشد و این سرویس در آینده برای مشترکین کل استان(سایر ادارات گازرسانی) گسترش خواهد یافت.

آمادگی سپاه نینوا گلستان جهت برقی کردن چاههای آب کشاورزی استان

***مدیرعامل شرکت توزیع نیروی برق گلستان: اقدامات اولیه برای برقی نمودن بیش از هشت هزار حلقه چاه آب کشاورزی موجود در استان صورت گرفته که با حضور قرارگاه خاتم الانبیاء و بسیج سازندگی استان در تامین منابع مورد نیاز و همچنین نیروگاههای تجدید پذیر این امر محقق می‌یابد**

***سردار ملک شاهکویی فرمانده سپاه نینوا گلستان: سپاه نینوا استان این آمادگی را دارد تا جهت برقی کردن چاههای کشاورزی در فاز اول به تعداد ۳۴۰۰ حلقه را پیگیری نماید**

گرگان – خبرنگار روزنامه جمهوری اسلامی: جلسه‌ای مشترک با حضور مدیرعامل شرکت توزیع نیروی برق استان و فرماندهی سپاه نینوا گلستان در راستای تقویت سیاست‌های اقتصاد مقاومتی و توسعه زیرساخت برق استان برگزار گردید.

مدیرعامل شرکت توزیع نیروی برق استان گلستان در این نشست گفت: استفاده از اعتبارات و منابع و توانمندی‌های قرارگاه خاتم الانبیاء وسازمان بسیج سازندگی استان، جهت ارتقاء خدمات دهی برق استان می‌تواند مفید باشد. علی اکبر نصیری با اشاره به تقویت زیر ساخت‌های برق استان در زمینه برقی کردن چاه آب کشاورزی که درحال حاضر ازضروریات صنعت برق است، اظهار کرد: تصمیمات و اقدامات اولیه برای برقی نمودن بیش از هشت هزار حلقه چاه آب کشاورزی موجود در استان صورت گرفته که با حضور قرارگاه خاتم الانبیاء و بسیج سازندگی استان در تامین منابع مورد نیاز و همچنین نیروگاههای تجدید پذیر استان این امر محقق می‌یابد.

مدیرعامل شرکت توزیع نیروی برق گلستان گذری هم به رایگان شدن برق خانگی بیش از ۱۷ هزار مشترک استان طی دوره یک ماهه آبان با اجرای طرح برق امید زد و گفت: هشت هزار و ۳۲۴ مشترک روستایی و ۹ هزار و ۳۸ مشترک شهری از تخفیف ۱۰۰ درصدی صورتحساب برق برخوردار شدند و تا زمانی که در گروه کم مصرف باقی بمانند شامل این تخفیف خواهند بود.مدیرعامل شرکت توزیع نیروی برق استان بیان کرد: طرح «برق امید» فرصت مناسبی برای همه مشترکان ایجاد می‌کند که مصرفشان را کم کرده و از تخفیف ۱۰۰ درصدی بهای برق برخوردار شوند.

در ادامه فرمانده سپاه نینوا گلستان ضمن قدردانی ازبرخی اقدامات اساسی صورت گرفته در جهت خدمت رسانی به مردم استان درقالب پروژه‌های مختلف گفت:سپاه نینوا استان این آمادگی را دارد تا جهت برقی کردن چاههای کشاورزی در فاز اول به تعداد ۳۴۰۰ حلقه را پیگیری نماید.

سردار ملک شاهکویی افزود: قرارگاه خاتم الانبیاء ۲۳ پروژه بزرگ را درحال اجرا دارد که می‌توان به زهکشی مزارع کشاورزی،سایت میگو،آب و فاضلاب، شهربازی و... اشاره کرد و انشاءالله بتوان در زمینه برقی نمودن چاههای آب کشاورزی هم همکاری نمود.در پایان سرهنگ ملک حسینی فرمانده بسیج سازندگی استان از پرسنل برق استان به جهت خدمات دهی به مردم مناطق محروم استان تقدیر نمود.در این نشست؛کمیلی فر معاون برنامه‌ریزی شرکت، قره خانی مدیر دفتر روابط عمومی توزیع نیروی برق گلستان نیز حضور داشتند.

امضاء تفاهم نامه همکاری مشترک بین بنیاد مسکن استان و مرکز بزرگ اسلامی شمال کشور در امور اهل سنت

گرگان – خبرنگار روزنامه جمهوری اسلامی: تفاهم نامه همکاری مشترک در زمینه تامین مسکن مقاوم فی مابین اداره کل بنیاد مسکن استان و مرکز بزرگ اسلامی شمال کشور در امور اهل سنت به امضاء حسینی، مدیرکل بنیاد مسکن استان و حجت‌الاسلام دیلم، سرپرست مرکز بزرگ اسلامی شمال کشور رسید.

طبق این تفاهم نامه متقاضیان و واجدین شرایط می‌توانند از خدمات بنیاد مسکن استان در زمینه ساخت و تامین مسکن مقاوم در روستاها و شهرها برخوردار شوند.

مدیرکل بنیاد مسکن استان در این مراسم گفت: امیدواریم این تفاهم نامه موجبات برخورداری جامعه هدف مرکز بزرگ اسلامی در امور سنت از تسهیلات قرض الحسنه و سایر خدمات بنیاد مسکن انقلاب اسلامی را جهت ارتقاء سطح زندگی و عمران و آبادانی روستائیان بویژه مرزنشینان و روستاهای مرزی کمتر برخوردار را فراهم نماید.

حجت الاسلام دیلم نیز در این مراسم از کلیه روستانشینان و مرزنشینان بویژه جوانان خواستند تا با برخورداری از ظرفیتهای موجود در بنیادمسکن نسبت به ساخت و مقاوم سازی خانه‌های خود اقدام کنند.

بازدید شهرداری گرگان از امکانات و تجهیزات زمستانه واحد موتوری

گرگان – خبرنگار روزنامه جمهوری اسلامی: شهردار گرگان از امکانات و تجهیزات مورد نیاز برای عملیات زمستانه و مقابله با خسارت‌های احتمالی فصل زمستان از واحد موتوری این شهرداری بازدید کرد.

در این بازدید دادبود به همراه معاون خدمات شهری، سرپرست سازمان حمل و نقل بار و مسافر شهرداری گرگان و رئیس کمیسیون فرهنگی، اجتماعی و ورزشی شورای اسلامی شهر،امکانات و تجهیزات مورد نیاز برای عملیات زمستانه و مقابله با خسارت‌های احتمالی فصل زمستان را مورد بازدید و بررسی قرار دادند.

حضور مدیر شرکت ملی پخش فراورده‌های نفتی منطقه گلستان در سامانه سامد استانداری

گرگان – خبرنگار روزنامه جمهوری اسلامی: در راستای برنامه‌های ارتباط مردمی مستقیم مسئولین و صیانت از حقوق شهروندی، مدیر شرکت ملی پخش فرآورده‌های نفتی منطقه گلستان در مرکز سامانه الکترونیکی ارتباط مردم و دولت (سامد) حضور یافت.

عیسی افتخاری مدیر منطقه، به همراه مسئول روابط عمومی، سرپرست ناحیه مرکزی و کارشناس طرح تکریم منطقه باحضور در این مرکز، به درخواستها، مشکلات و انتقادات مطرح شده ازسوی مردم استان استماع و پاسخ دادند.

بازدید نمایندگان وزارت بهداشت و ناظر طرح شهید سردار سلیمانی از بندرگز

گرگان – خبرنگار روزنامه جمهوری اسلامی: دکتر تدین، دکتر رئیسی و دکتر صمدزاده از ناظرین عالی وزارت بهداشت و دکتر کبیر جانشین دانشگاه علوم پزشکی گلستان با حضور در قرارگاه‌های عملیاتی مستقر در شهرستان بندرگز، روند اجرای طرح شهید سردار سلیمانی را مورد بررسی و ارزیابی قرار دادند.

جمعی از مدیران گروه و مسئولان واحدهای معاونت بهداشتی، فرماندار بندرگز، فرمانده سپاه و مدیر شبکه و مرکز بهداشت بندرگز مراحل کار را بررسی و گزارشات لازم را به تیم ناظرین گزارش کردند.

صعود جمعی از کارکنان شرکت ملی پخش فراورده‌های نفتی منطقه گلستان به ارتفاعات سردانسر روستای زیارت

گرگان – خبرنگار روزنامه جمهوری اسلامی: جمعی از کارکنان شرکت ملی پخش فراورده‌های نفتی منطقه گلستان به ارتفاعات سردانسر در روستای زیارت صعود کردند.

با هدف ارتقاء توانمندیهای جسمانی و ایجاد نشاط و افزایش انگیزه، جمعی از کارکنان این شرکت به همراه تیم کوهنوردی شهرستان گرگان در هوای سرد و برفی زمستانی به ارتفاعات ۲۲۰۰ متری سردانسر در جنوب غربی روستای زیارت در شهرستان گرگان صعود کردند.

سرپرست شرکت گازاستان:

۷۵ کودک در قالب طرح «فرزند معنوی» تحت پوشش کارکنان شرکت گاز گلستان قرار دارند

گرگان – خبرنگار روزنامه جمهوری اسلامی: مدیرکل کمیته امداد استان گلستان با حضور در شرکت گاز گلستان با سرپرست این شرکت دیدار و گفتگو کرد.

در این دیدار که با هدف پیگیری روند اجرای لوله کشی گاز یکهزارو ۲۳۴ منزل مددجویی با اولویت مناطق محروم شهرستان گنبدکاووس و همچنین مشارکت کارکنان شرکت گاز استان در طرح " هرکارمند، حامی یک فرزند معنوی" برگزار شد طرفین پیرامون موارد اشاره شده تبادل نظر کردند.

در این جلسه عیسی بابایی،از طالبی وسایر کارمندان خیر و نوعدوست شرکت گاز که در بحث کمکهای مؤمنانه و طرح فرزندان معنوی، بصورت حداکثری حضور دارند تشکر نموده و از شرکت گاز بعنوان دستگاههای پیشتاز و با سابقه در این زمینه یاد کرد. در همین راستا سرپرست شرکت گازاستان گلستان نیز خدمات رسانی و احسان به مددجویان کمیته امداد را افتخاری مهم برای خود و کارکنان شرکت خواند و در این زمینه از هیچ کوششی دریغ نخواهند کرد. طالبی افزود: درحال حاضر ۳۲ نفر از کارکنان شرکت تعداد ۷۵ کودک را در قالب طرح" فرزند معنوی" تحت پوشش دارند.

سخنگوی شرکت گاز گلستان:

جهت پایداری جریان گاز مشترکین خانگی، پایش ادارات و محدودیت مصرف صنایع ادامه دارد

گرگان – خبرنگار روزنامه جمهوری اسلامی: سخنگوی شرکت گاز گلستان با بیان اینکه اولویت تامین گاز، مشترکان خانگی و پس از آن جایگاه‌های سی‌ان‌اجی است، اظهار داشت:درحال حاضر نیز به منظور پایداری و استمرار جریان گاز مشترکین خانگی، پایش ادارات و محدودیت مصرف برای صنایع ادامه دارد.

سید جلال ابوالقاسمی همچنین ازهم استانی‌ها خواست برای پایداری و استمرار جریان گاز در شبکه توزیع صرفه جویی در ایام سرد سال را مورد توجه جدی قرار داده و با پوشیدن لباس گرم در منزل و رعایت دمای رفاه بین ۱۸ تا ۲۱ درجه سانیگراد ما را در کاهش مصرف یاری رسانید. شرکت گاز گلستان، علاوه بر جایگاه سی ان جی و واحدهای تولیدی، حدود ۵۹۸ هزار و ۴۰۰ مشترک مصرف‌کننده گاز طبیعی دارد که میانگین مصرف بخش خانگی در روز عادی و خارج از فصل زمستان بین شش تا هشت میلیون متر مکعب است.

قدردانی از مهمان‌نوازی کلبه‌داران مسیر جنگل ناهارخوران

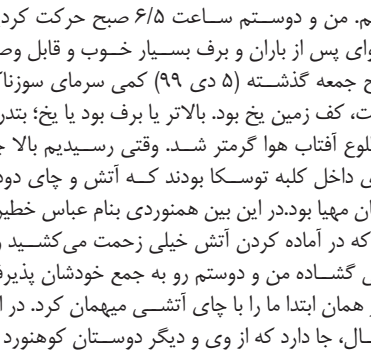

جنگل ناهارخوران منطقه‌ای تفریحی برای مردم شهر، روستا و مسافرین است. از مزیت‌های مهم آن در دسترس بودنش است. از هر نقطه شهر با حداقل کرایه اتوبوس و یا سواری می‌توان به آنجا رفت. دقیقاً در جنوب شهر واقع شده است. پوشش جنگلی، رودخانه و انواع چشمه‌های قابل شرب از مزیت‌های دیگر آن است.

تقریباً در طول هفته علاقمندان زیادی بخشی از وقت خود را صرف تفریح و یا تمرین ورزشی دراین مکان سپری می‌کنند. در ایام تعطیل و آخر هفته غالباً شلوغ و پر تردد است. در جای جای مختلف آن شاهد هستیم که گروه‌های مختلف برای خود با چوب و حداقل مصالح کلبه‌های جنگلی ساخته‌اند و به نوعی در واقع برای خود پاتوق درست کرده‌اند.

روز جمعه ۱۲ دیماه جاری بصورت گل گشت به سمت جنگل ناهارخوران مسیر چشمه (کلبه) مهتاب و توسکا رفتیم. من و دوستم ساعت ۶/۵ صبح حرکت کردیم. هوای پس از باران و برف بسیار خوب و قابل وصف صبح جمعه گذشته (۵ دی ۹۹) کمی سرمای سوزناکی داشت، کف زمین یخ بود. بالاتر یا برف بود یا یخ؛ بتدریج با طلوع آفتاب هوا گرمتر شد. وقتی رسیدیم بالا چند نفری داخل کلبه توسکا بودند که آتش و چای دودی شان مهیا بود.در این بین همنوردی بنام عباس خطیری بود که در آماده کردن آتش خیلی زحمت می‌کشید و با رویی گشاده من و دوستم رو به جمع خودشان پذیرفت و در همان ابتدا ما را با چای آتشی میهمان کرد. در این مجال، جا دارد که از وی و دیگر دوستان کوهنورد که در این کلبه‌ها بدون ادعایی در مالکیت، کوهنوردان را با آغوش باز احترام می‌کنند و با داشته هایشان پذیرایی مختصری می‌کنند، تقدیر نمایم و برایشان آرزوی سلامتی و موفقیت دارم.

راستی املت، کشک بادمجان و میرزاقاسمی این روزهای سرد برفی طرفداران زیادی دارد. املت و چای غذای اغلب کوهنوردان است و در این محیطها با جمع شاد (البته با رعایت پروتکل‌های بهداشتی)هم واقعاً دلچسب است.

شیرزاد -خبرنگار روزنامه جمهوری اسلامی در گرگان

آگهی تجدید مناقصه عمومی– یک مرحله‌ای با ارزیابی ساده

شرکت گاز استان گلستان

شماره ۱۳۹۹,۵۶۹۴ نوبت دوم

موضوع مناقصه: تهیه مصالح و اجرای دیواروآتاقک ،محوطه سازی ایستگاه CPS و TBS روستای همت آباد و محوطه سازی و تکمیل اتاقک ایستگاههای TBS آق تقه و کرند شهرستانهای گنبد و مراوه تپه

(شماره مناقصه RA– ۹۹۱۲۰۸) کد فراخوان در پایگاه ملی مناقصات ۲۷۹۴۷۷۲۴ مورخ ۹۹/۰۸/۲۷

زمان دریافت اسناد : کلیه اسناد مناقصه دو روز پس از چاپ آگهی نوبت دوم به مدت ۷ روز از طریق سامانه تدارکات الکترونیکی دولت (ستاد) به نشانی www. Setadivah.ir قابل دریافت (دانلود) میباشد.

۱ – نحوه دریافت اسناد مناقصه و مهلت ارائه مدارک: پیمانکاران و داوطلبان شرکت در مناقصه و واجد شرایط (دارای حداقل پایه ۵ گواهینامه صلاحیت پیمانکاری رشته ساختمان و ابنیه، توانایی مالی، ظرفیت آزادکاری، تخصص و سابقه کاری مرتبط) میبایست ضمن ثبت نام در سامانه تدارکات الکترونیکی دولت (ستاد) به آدرس WWW. Setadiran.ir و دریافت گواهی امضاء الکترونیکی (در صورت عدم عضویت قبلی) جهت شرکت در مناقصه از طریق سامانه ستاد اقدام نمایند . ضمناً لازم است مناقصه گران کلیه مدارک خواسته شده براساس دعوتنامه ارسالی که در سامانه تدارکات الکترونیکی دولت (ستاد) WWW. Setadiran.ir ، پایگاه ملی اطلاع رسانی مناقصات http://iets.mporg.ir درج گردیده پس از تهیه و تکمیل مستندات و حداکثر تا تاریخ ۹۹/۱۱/۰۸ از طریق سامانه ستاد بارگذاری نمایند . (دراین مرحله مناقصه گران علاوه بر بارگذاری ضمانتنامه ، **پاکت ضمانت نامه شرکت در فرآیند ارجاع کار** را به آدرس شرکت گاز استان گلستان - دبیرخانه ارسال نمایند. در غیر اینصورت از روند مناقصه حذف خواهند شد) . بدیهی است کلیه مناقصه گران در صورت بارگذاری اسناد و تکمیل مستندات در موعد تعیین شده ، قابلیت مشارکت در فرآیند مناقصه را خواهد داشت . همچنین شرکتهایی که دارای عضو هیئت مدیره مشترک میباشند مجاز به شرکت همزمان در مناقصه و ارائه پیشنهاد قیمت بصورت توامان نخواهند بود و در هر مرحله از مناقصه که این موضوع ثابت شود مناقصه گذار نسبت به حذف مناقصه گران مربوطه از روند مناقصه اقدام خواهد نمود.

نوع و میزان تضمین شرکت در فرآیند ارجاع کار : مطابق با بند الف ماده ۶ آئین نامه تضمین معاملات دولتی جهت مناقصه به مبلغ ۴۱۳/۰۰۰/۰۰۰ ریال (چهارصدوسیزده میلیون ریال) میباشد. ضمناً مبالغ اعلامی تقریبی بوده و میزان نهایی تضامین براساس برآورد اولیه در اسناد مناقصه قید می گردد.

برآورد اولیه مناقصه: مبلغ ۸/۲۴۷/۰۰۰/۰۰۰ ریال (هشت میلیارد و دویست وچهل و هفت میلیون ریال) میباشد. ضمناً مبالغ اعلامی تقریبی بوده و برآورد اولیه دقیق در اسناد مناقصه قید می گردد .

کمیسیون مناقصات (بازگشایی پاکات) : روز سه شنبه مورخ ۹۹/۱۱/۱۴

شماره مرکز تلفن : کد شهری (۰۱۷) ۵ – ۳۲۴۸۰۳۷۲ داخلی ۲۰۵۳ فاکس : ۳۲۴۸۰۲۹۸ (۰۱۷)

آدرس اینترنتی : http:// www.nigc- golestan.ir WWW.SHANA.ir

روابط عمومی شرکت گاز استان گلستان

از دریچه دوربین

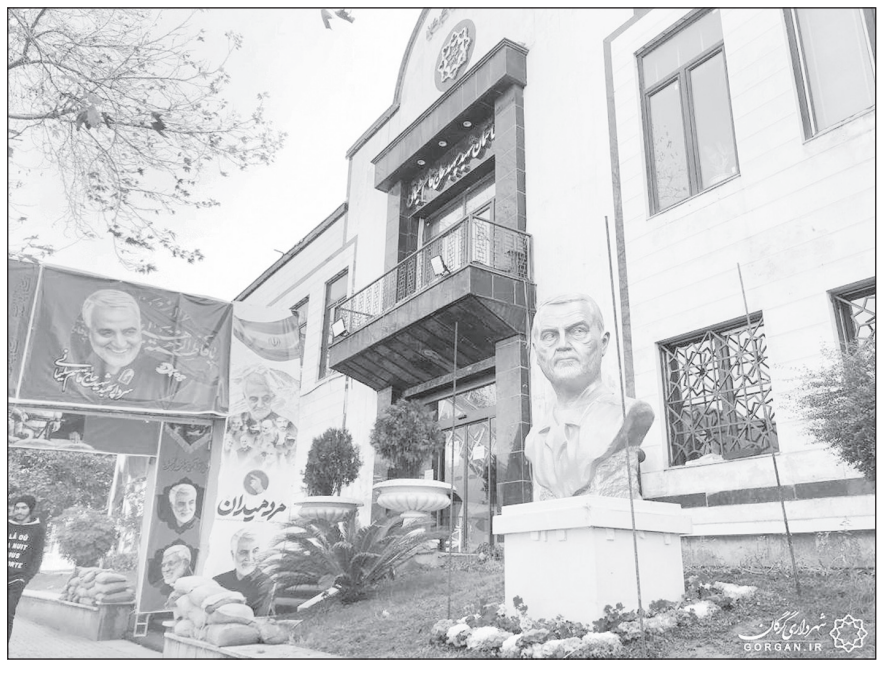

تلاش مجموعه شهرداری گرگان به منظور گرامیداشت یاد و خاطره شهید سپهبد حاج قاسم سلیمانی

وزیر راه و شهرسازی:

پرونده مسکن مهر امسال بسته می‌شود

وزارت راه و شهرسازی تعهد کرده است تا مسکن مهر را حداکثر تا پایان امسال به اتمام برساند که این مهم، باید محقق شود.

محمد اسلامی، وزیر راه و شهرسازی، در جلسه شورای معاونان که به تکریم و معارفه معاونان وزیر راه و شهرسازی در حوزه سازمان ملی زمین و مسکن و سازمان مجری ساختمان‌ها و تأسیسات عمومی و دولتی اختصاص داشت، ضمن تسلیت سالگرد شهادت سپهبد قاسم سلیمانی، گفت: در یک دوره‌ای مسئولیت را در وزارت راه و شهرسازی پذیرفتیم که هر روز شرایط سخت‌تری بر کشور حاکم شد.

وی افزود: شرایطی که پیشبرد اهداف کلان و سیاست‌های تدوین‌شده، نیازمند رها شدن از روش‌های سنتی و رایج بوده و هست تا بتوانیم به تعهدات خود عمل کنیم و قول و فعلمان یکی باشد. این از جمله راهبردهایی است که در تمامی ارکان وزارت راه و شهرسازی، جاری است.

اسلامی از تلاش‌های مهندس محمدجعفر علیزاده مدیرعامل سابق سازمان مجری ساختمان‌ها و تأسیسات عمومی و دولتی به واسطه زحمات ارزشمند در طول ۱۱ سال خدمت در وزارت راه و شهرسازی تشکر کرد و توضیح داد: بهترین رکورد سازمان مجری ساختمان‌ها و تأسیسات عمومی و دولتی در احداث بیمارستان‌ها را آقای علیزاده به نام خود ثبت کرد.

وی موضوع مهم وزارت راه و شهرسازی را در شرایط کنونی کشور، موضوع مرتبط با زمین و مسکن برشمرد و با اعلام اینکه وزارت راه و شهرسازی در خصوص تولید مسکن، تعهدات سنگینی برعهده دارد، خاطرنشان کرد: وزارت راه و شهرسازی تعهد کرده است تا مسکن مهر را حداکثر تا پایان امسال به اتمام برساند که این مهم، باید محقق شود.

اسلامی گفت: از آقای مهرآبادی که پیشکسوت طرح مسکن مهر هستند خواستم تا مدیرعامل سازمان ملی زمین و مسکن باشد و کل فرایند مسکن مهر و طرح اقدام ملی مسکن را در تعامل با معاونت مسکن و ساختمان به سهولت و روانی جلو ببرد.

وی با تأکید بر اینکه اتمام مسکن مهر و اجرای هرچه سریع‌تر طرح اقدام ملی مسکن تنها اخذ مصوبه و چانه‌زنی نباشد و به عملیات اجرایی و تکمیل واحدها منجر شود، توضیح داد: اگرچه تقاضاها و مطالبات غیرمنطقی فراوانی به وزارت راه و شهرسازی تحمیل می‌شود اما اصل مطلب این است که پرونده مسکن مهر حتما تا پایان امسال بسته شود زیرا تعهدی است که وزارت راه و شهرسازی بر آن تأکید کرده و در این خصوص نیز نامه‌ای به مقام معظم رهبری ارائه شده است.

وزیر راه و شهرسازی در بخش دیگری از سخنان خود از احمد اصغری مهرآبادی مدیرعامل تازه منصوب شده سازمان ملی زمین و مسکن خواست تا تحرک لازم را در سازمان ایجاد و با زمان بندی نسبت به تعهدات ارائه شده در آن سازمان، اقدام کند.

وزیر نفت:

چاره‌ای جز تحویل مازوت به نیروگاه‌ها نداریم

وزیر نفت گفت: مایل نیستیم مازوت مصرف شود، اما چاره‌ای جز تحویل مازوت به نیروگاه‌ها نداریم.

سوزاندن مازوت یکی از علل اصلی آلودگی هوا طی روزهای اخیر است، عیسی کلانتری رئیس سازمان حفاظت از محیطزیست گفته معاون دادستان کل کشور به استان‌ها بخشنامه کرده است که شما برای سوزاندن نفت کوره در نیروگاه‌ها و صنایع مانع نشوید. یعنی کسی که باید قانون هوای پاک را اجرا کند، از نظر امنیتی به این نتیجه رسیده است که باید این مازوت سوزانده شود.

در همین حال بیژن زنگنه در نشست مشترک وزرای نیرو، نفت و کشور به منظور مدیریت مصرف سوخت زمستانی با اشاره به اینکه آنجا که چاره‌ای نیست کاری جز مصرف مازوت نمی‌توانیم انجام دهیم، ادامه داد: گازوئیل هم در حداکثر میزان ممکن تحویل می‌شود و بیشتر از این امکانش وجود ندارد.

وی افزود: در گازوئیل نیز بحث صادرات مطرح نیست و هر چه گازوئیل مازاد در کشور وجود دارد تحویل می‌دهیم. بخشی نیز باید از مخازن نیروگاه‌ها استفاده شود تا اینکه بتوانیم مجموعه را مدیریت کنیم.

زنگنه تأکید کرد: یکی از علل افزایش مصرف گاز خانگی باز کردن پنجره‌ها با این تصور است که کرونا خارج می‌شود در صورتی که باید مردم هم دما را پایین بیاورند و هم از اتلاف انرژی خودداری کنند.

وی با بیان اینکه مشکلاتی داریم و نمی‌توانیم همه استان‌ها را در بحث مصرف مازوت مستثنی کنیم، گفت: در بحث سیمان قرار این بود که از زمستان مصرف مازوت داشته باشند و در هیئت دولت مصوب می‌کنیم که قیمت نفت کوره معادل گاز مصرفی‌شان شود.

وزیر نفت افزود: در بحث نفتکش‌ها هم نگرانی‌ها حل شد و لاستیک فروشی و روغن فروشی نداریم و تلاش کرده‌ایم در بحث حمل بار به نیروگاه‌ها مشکلی نداشته باشیم. زنگنه گفت: اگر مصرف برق کم شود مصرف مازوت هم کاهش می‌یابد و همه تجربه‌ها در بحث صرفه‌جویی مصرف گاز با اولویت برق هم اجرا شود.

وی بر رعایت هر چه بیشتر مصرف بهینه انرژی در ادارات هم تأکید کرد و افزود: به هیچ وجه مایل نیستیم که مازوت مصرف شود، اما چاره‌ای نداریم و گازوئیل در حداکثر ممکن تحویل می‌شود و بیش از این امکان ندارد.

وزیر نفت مصرف فعلی گاز کشور را روزانه بیش از ۸۲۵ میلیون مترمکعب عنوان کرد و ادامه داد: از این میزان ۵۵۶ میلیون متر مکعب مصرف خانگی، عمومی و صنایع کوچک است. البته این مقدار نسبت به پارسال عدد بزرگی است و بیش از ۶۰ میلیون مترمکعب نسبت به سال گذشته افزایش یافته است.

زنگنه افزود: براساس اعلام استاندار تهران مصرف برق در استان ۱۵ درصد افزایش پیدا کرده که دو درصد فقط به سبب اشتراک‌های جدید بوده است و باید مردم را بیش از این‌ها در بحث صرفه جویی توجیه کنیم.وزیر نفت گفت: مصرف گاز کشور معادل نزدیک متوسط ۴ و ۷ دهم میلیون بشکه نفت خام است و باید برایش راه حلی پیدا کنیم و فعلا با همکاری سازمان‌ها، اعمال محدودیت‌ها و توجیه کردن مردم باید جلو برویم.

اصلاح مصرف در بخش خانگی امکان خاموشی را از بین می‌برد

وزیر نیرو گفت: اصلاح مصرف جزیی در بخش خانگی، امکان خاموشی‌ها را از بین می‌برد. رضا اردکانیان افزود: اصل ماجرا اصلاح مصرف بوده و برنامه ما در این بخش، بلند مدت است، اما هر زمانی که شروع شود، باید استقبال کرد.

وزیر نیرو مصرف بی‌رویه انرژی در کشور را همانند بیماری دانست که خونریزی داخلی دارد و هر چه به او خون تزریق می‌کنیم به جایی نمی‌رسیم.

وی تولید روزانه یک هزار میلیون متر مکعب گاز را رقم بزرگی خواند و گفت: قاره اروپا که نسبت به قاره ما سردتر است و جمعیتی بیش از هفت برابر ما دارد، اما مصرف گاز اروپا حدود دو برابر ماست. مصرف گاز ما خیلی بالاست که بخش عمده آن در عرصه خانگی است.

وی افزود: براساس قراردادهایی که داریم صادرات برق انجام می‌دهیم، اما وزارتخانه‌های نیرو و نفت، همه ملاحظه‌ها را در قراردادها گنجانده‌اند، مجموع گازی که در نیروگاه‌های برق مصرف می‌شود اگر صادر شود کمتر از یک درصد کل گاز تولیدی کشور است.

وزیر نیرو گفت: شرکت‌ها و بخش خصوصی، تولید را انجام می‌دهند و یکی از مهمترین منابع ما صادرات کالا و خدمات فنی و مهندسی است و اگر مردم، مدیریت گرمایش و برق را از دست دهند شرایطی که ایجاد می‌شود، روی صادرات و بازارها اثر می‌گذارد.

اردکانیان افزود: وقتی براساس گزارش استاندار تهران، از اول آبان تا ۱۰ آذر امسال در مقایسه با مدت مشابه سال گذشته ۱۵ درصد افزایش مصرف برق رخ داده، این موضوع‌ها باید پیگیری شود که بخشی از این افزایش مصرف به سبب باز بودن پنجره‌ها به تصور خروج ویروس کروناست و باید این موارد به مردم توضیح داده شود.

وی گفت: در وزارت نیرو اکنون به لحاظ شرایط، استفاده از نیروگاه‌های برقابی را افزایش دادیم، با همکاری نزدیک با وزارت نفت سعی خواهیم کرد کمترین اختلال ایجاد شود و ما به همین علت تعمیرات نیروگاهی را عقب انداختیم تا فشار کمتری به بخش گاز وارد شود.

نیروگاه‌های تهران مازوت نمی‌سوزانند

اما ازسوی دیگر مدیرعامل شرکت مادر تخصصی تولید نیروی برق حرارتی ایران نظر دیگری دارد و می‌گوید: نیروگاه‌های استان تهران به هیچ عنوان از سوخت مازوت استفاده نمی‌کنند و دادستانی پیش‌تر مخزن سوخت مازوت دو نیروگاه در این استان را پلمب کرد.

محسن طرزطلب افزود: دادستانی پیش از این مخزن سوخت مازوت نیروگاه بعثت و منتظرقائم را پلمب کرده بود، بنابراین چنانچه این دو نیروگاه بخواهند از مازوت استفاده کنند، امکانپذیر نیست.

صرفه جویی یک میلیون لیتری در مصرف سوخت با اصلاح روشنایی معابر

معاون هماهنگی توزیع توانیر، از کاهش ۳۰۰ مگاواتی مصرف برق معادل یک میلیون لیتر با اجرای طرح تعدیل روشنایی‌ها در بزرگراه‌ها و معابر اصلی، خبر داد.

غلامعلی رخشانی مهر با اشاره به اینکه هم‌اکنون ۹ میلیون چراغ روشنایی در کشور نصب شده که این رقم بسیار بیشتر از استانداردهای بین‌المللی است، افزود: درحال حاضر بیشتر چراغ‌های نصب شده در بزرگراه‌ها از نوع لامپ‌های ۴۰۰ وات است که با بررسی‌های صورت گرفته مشخص شد در بسیاری از نقاط می‌توان این لامپ‌ها را به ۱۰۰ وات تغییر و از ظرفیت آن برای کاستن از مصرف سوخت نیروگاه‌ها بهره برد.

معاون هماهنگی توزیع توانیر، تامین انرژی در زمستان را چالشی جهانی دانست و اضافه کرد: بررسی‌های صورت گرفته در بخش‌های مختلف مصرفی، نشانگر آن است که می‌توان تا ۲ هزار مگاوات مصرف برق را کاهش داد که همین میزان می‌تواند کمک بسیار زیادی به تامین سوخت نیروگاه‌ها داشته باشد.

وی با اشاره به اینکه برنامه عملیاتی در این زمینه به شرکت‌های برق منطقه‌ای و توزیع سراسر کشور ابلاغ شده است، گفت: در همین راستا مصرف انرژی شرکت‌ها به صورت روزانه مورد پایش قرار می‌گیرد.

رخشانی مهر همچنین با بیان این که بررسی دما نیز نشانگر آن بود که میانگین دما نسبت به ۱۰ سال گذشته تغییری نداشته است، افزود: با این حال در سال جاری شاهد افزایش مصرف انرژی در کشور هستیم که به این منظور به دنبال جلب همکاری مشترکان صنعتی و کشاورزی برای کاهش مصرف انرژی و کاهش روشنایی معابر، میادین، پارک‌ها و تابلوهای تبلیغاتی هستیم که در کاهش مصرف برق و در نتیجه به طور مستقیم در کاستن از میزان گاز مصرفی نیروگاه‌ها اثرگذار است.

معاون هماهنگی توزیع توانیر، از برنامه‌ریزی و انجام اطلاع‌رسانی تلفیقی گسترده برای تشویق مردم در بهینه سازی مصرف انرژی (برق و گاز) خبر داد و گفت: کنترل مصرف در همه دستگاه‌های اداری از دیگر برنامه‌هایی است که به اجرا درآمده است.رخشانی مهر همچنین تأکید کرد: در خصوص تعاملات میان دستگاهی، نیازمند برنامه‌ریزی و هماهنگی‌های بیشتری هستیم.

گرانفروشی ۵۰ تا ۱۰۰ درصدی روغن مایع در بازار

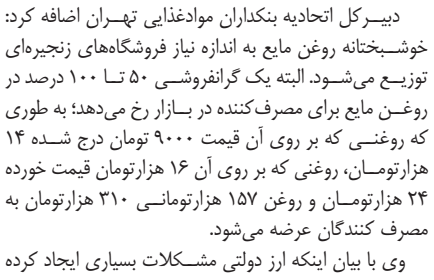

دبیرکل اتحادیه بنکداران موادغذایی تهران از گرانفروشی ۵۰ تا ۱۰۰ درصدی روغن مایع در بازار خبر داد و گفت: قیمت درج شده برای مصرف‌کننده بر روی روغن مایع با قیمتی که به دست مصرف‌کننده می‌رسد اختلاف بسیاری دارد.

قاسمعلی حسنی در گفت‌وگو با ایسنا، در پاسخ به این سؤال که چرا همچنان عرضه روغن جامد و مایع در بازار کم است، اظهار کرد:صفر تا صد روغن از تخصیص ارز تا واردات آن دست دولت بوده و دست بخش خصوصی در این زمینه برای حل مشکلات بسته است.

وی ادامه داد:بارها اعلام کردیم که تجار به دلیل اعتباراتی که در دنیا دارند می‌توانند بدون دریافت ارز دولتی اقدام به واردات روغن خام کنند. اما به صحبت‌های ما توجهی نمی‌شود و دولت اعلام کرده است که واردات روغن بایستی با ارز دولتی صورت گیرد.

به گفته وی مشکلات ایجاد شده در تخصیص ارز وقفه‌ای را در واردات روغن ایجاد کرد و همین وقفه منجر به کاهش تولید و توزیع روغن در بازار شد.

دبیرکل اتحادیه بنکداران موادغذایی تهران اضافه کرد: خوشبختانه روغن مایع به اندازه نیاز فروشگاه‌های زنجیره‌ای توزیع می‌شود. البته یک گرانفروشی ۵۰ تا ۱۰۰ درصد در روغن مایع برای مصرف‌کننده در بازار رخ می‌دهد؛ به طوری که روغنی که بر روی آن قیمت ۹۰۰۰ تومان درج شده ۱۴ هزارتومان، روغنی که بر روی آن ۱۶ هزارتومان قیمت خورده ۲۴ هزارتومان و روغن ۱۵۷ هزارتومانی ۳۱۰ هزارتومان به مصرف کنندگان عرضه می‌شود.

وی با بیان اینکه ارز دولتی مشکلات بسیاری ایجاد کرده است و بایستی از واردات روغن حذف شود، گفت:بایستی بخش خصوصی وارد بازار شده و با مکانیزم عرضه و تقاضا بازار کنترل شود. دولت نیز در این میان نقش نظارتی داشته باشد.

حسنی در بخش دیگری از صحبت‌هایش با بیان اینکه خرید و فروش اقلامی چون برنج، حبوبات و چای در بازار با رکود مواجه شده است، گفت: مردم در انتظار کاهش قیمت‌ها هستند و کمتر خرید می‌کنند و فروشندگان نیز منتظر هستند اجناسشان را با قیمت بهتری بفروشند و ضرر نکنند و همین امر رکود مطلق ایجاد کرده است و بازاری که تا دوماه قبل پر رونق بود درحال حاضر بی‌رمق شده است.

وی گفت: برای برون رفت از این شرایط بایستی اتاق‌های فکری با حضور دولت و بخش خصوصی تشکیل شود و از حضور و تجربیات مدیران بخش خصوصی در این زمینه استفاده شود. همچنین در وزارتخانه‌ها به روی بخش خصوصی باز باشد و دولت بخش خصوصی را رقیب خود نداند.

(آگهی عدم تسلیت سند مالکیت)

در اجرای دستور ذیل تقاضای بشماره بوارده ۵۹۴۳۱۹ مورخ ۹۸/۱۰/۲۲ تقاضای خانم اقدس وهان‌زاده مبنی بر درخواست سند مالکیت برابر گواهی انحصار وراثت بشماره دادنامه ۳۴۳ مورخ ۹۲/۵/۱۳ قاضی شعبه یک شورای حل اختلاف ساوه و گواهی مالیات بر ارث بشماره ۱۰۹۷۶۲ مورخ ۹۷/۸/۲۷ اداره کل امور مالیاتی کد دو شهرستان ساوه نسبت به پلاک ثبتی ۶۶۳۶۲ فرعی از ۲۳۹۵ اصلی را که سند مالکیت آن مشتمل بر ششدانگ عرصه و اعیان یک دستگاه آپارتمان بمساحت ۷۰/۶۷ مترمربع که مقدار ۲/۷۵ مترمربع آن بالکن و مقدار ۶/۳۲ مترمربع آن پیشرفتگی به فضای خیابان است قطعه ۱۰ تفکیکی تحت پلاک ۶۶۳۶۲ فرعی از ۲۳۹۵ اصلی مفروز و باقیمانده از پلاک فرعی از اصلی مذکور واقع در بخش ۱۰ تهران در ذیل ثبت شماره ۳۰۳۳۵۵ صفحه ۱۰۹ دفتر ۱۸۶۸ املاک بنام آقای علی دهقان توران پشتی ثبت و سند مالکیت بشماره چاپی ۳۰۳۳۵۵ صادر و تسلیم شده بود، برابر سند انتقال ۶۳۲۸۱ مورخ ۹۶/۴/۱۶ دفترخانه ۳۱۵ تهران به خانم مهین میرزاحسن قزوینی منتقل که در صفحه ۲۷۵ و دفتر ۲۶۴ بشماره چاپی ۹۲۱۴۴۰ سند مالکیت صادر گردید که با توجه به توضیحات شناسنامه نام خانوادگی خود را به وهان‌زاده تغییر داده است و با توجه به اینکه سند مالکیت در ید احدی از وراث بنام خانم فاطمه وهان‌زاده می‌باشد و اخطاریه شماره ۱۲۰۲۳- ۹۹/۷/۲۲ به نامبرده ابلاغ و مهلت ارائه سند مالکیت به این اداره سپری گردیده و تاکنون سند مالکیت واصل نگردیده است، لذا مراتب در اجرای تبصره ۳ ماده ۱۲۰ آئین‌نامه قانون ثبت در یک نوبت آگهی می‌گردد تا چنانچه کسی مدعی انجام معامله نسبت به پلاک فوق می‌باشد و یا سند مالکیت نزد وی می‌باشد از تاریخ انتشار آگهی بمدت ۱۰ روز اعتراض خود را کتباً ضمن ارائه اصل سند مالکیت یا سند معامله به این منطقه تسلیم و رسید اخذ نماید در صورت عدم ارائه اعتراض یا اصل سند مالکیت یا سند خریداری اقدام جهت صدور سند مالکیت وفق مقررات انجام خواهد شد.
م الف ۱۶۴۱۹

کاظم اصلانی ــ رئیس اداره ثبت اسناد و املاک شهرآرا

آگهی فقدان سند مالکیت

نظر به اینکه آقای عباسعلی شمیرانی جواد وکیل آقای کاظم علی عباسعلی شمیرانی طبق وکالتنامه شماره ۱۰۱۱۸۸ مورخ ۹۳/۴/۱۹ دفترخانه اسناد رسمی شماره ۳۱۳ تهران با تسلیم دو برگ استشهادیه محلی مصدق شده طی شماره ۶۵۲۹ مورخ ۹۷/۹/۸ توسط دفترخانه اسناد رسمی شماره ۱۲۶۶ حوزه ثبتی تهران و برگ تقاضا به شماره وارده ۲۵۰۲۹۰۵۹ مورخ ۹۹/۹/۲۳ مدعی فقدان سند مالکیت دو سهم مشاع از شش سهم از شش‌دانگ یکباب خانه به مساحت ۲۱۴/۴۷ به شماره ۴۰ فرعی از ۶۷۰۱ اصلی مفروز و مجزی شده از پلاک ۱۵ فرعی از اصلی مذکور باستثناء ثمنیه اعیانی آن واقع در بخش ۲ تهران ذیل ثبت شماره ۱۱۳۶۴۸ صفحه ۱۸۹ دفتر جلد ۸۵۰ املاک و به شماره چاپی ۲/۴۹۱۲۱۰ به نام آقای کاظم‌علی عباسعلی شمیرانی ثبت صادر و تسلیم گردیده است.

بعلت جابجائی مفقود گردیده و درخواست صدور سند مالکیت المثنی پلاک موصوف را نموده است لذا مراتب در اجرای ماده ۱۲۰ آئین‌نامه قانون ثبت فقط در یک نوبت در یک روزنامه کثیرالانتشار (همین روزنامه) آگهی می‌شود تا چنانچه کسی ادعای انجام معامله نسبت به ملک مذکور و یا وجود اصل سند مالکیت نزد خود را داشته باشد از تاریخ انتشار این آگهی ظرف مهلت ۱۰ روز اعتراض خود را به انضمام اصل سند مالکیت به این منطقه ارائه نماید تا مورد رسیدگی قرار گیرد بدیهی است اصل سند مالکیت پس از رویت و ملاحظه به ارائه‌دهنده اعاده خواهد شد لیکن به اعتراض بدون ارائه اصل سند مالکیت ترتیب اثر داده نمی‌شود. در صورت عدم وصول واخواهی ظرف مهلت مقرر قانونی المثنی سند مالکیت پلاک مرقوم صادر و به متقاضی تسلیم خواهد گردید. م الف ۱۶۴۲۰

شهمیرزادی ــ رئیس اداره ثبت اسناد و املاک نارمک

شرکت ملی گاز ایران
شرکت گاز استان سمنان (سهامی خاص)

آگهی مناقصه عمومی دو مرحله ای – شماره ۲۷–۹۹

نوبت اول

کد سامانه ستادایران: ۲۰۹۹۰۰۱۰۴۵۰۰۰۰۳۲
کد پایگاه ملی مناقصات: ۲۰,۷۹۱,۷۵۱

شرکت گاز استان سمنان در نظر دارد پروژه توسعه شبکه و نصب شیر در شبکه شهر سمنان (بلوک بندی)را با مشخصات ذیل به مناقصه بگذارد.

عنوان	شرح
نام و نشانی مناقصه گزار	شرکت گاز استان سمنان به نشانی: سمنان–بلوار شهید اخلاقی–نبش خیابان دهه فجر
نوع،کمیت و کیفیت کالا یا خدمات	عملیات لوله‌گذاری شبکه فولادی به قطر ۴و۶و۸ اینچ با فشار psi ۶۰ و نصب کلیه اتصالات ، شیر آلات و متعلقات مربوطه به طول تقریبی ۱۱۵۲ متر عملیات لوله‌گذاری شبکه پلی اتیلن به قطر ۲۰۰و۱۶۰و۹۰ اینچ با فشار psi ۶۰ و نصب کلیه اتصالات ، شیر آلات و متعلقات مربوطه به طول تقریبی ۶۴۰ متر تهیه و حمل، نصب و راه اندازی یک عدد ایستگاه تقلیل فشار T.B.S کابینتی به ظرفیت ۱۰۰۰۰ مترمکعب *در مصالح مصرفی پروژه می بایست قیمت ها متناسب با کالای ساخت داخل با لحاظ کیفیت ارائه گردد
نوع و مبلغ تضمین شرکت در فرآیند ارجاع کار	مبلغ ۱،۵۱۲،۸۴۰،۰۰۰ ریال و شامل تضامین معتبر مندرج در آئین نامه تضمین معاملات دولتی می باشد.
زمان و نحوه دریافت اسناد مناقصه	از ساعت ۹ مورخ ۹۹/۱۰/۱۵ لغایت ساعت ۱۲ مورخ ۹۹/۱۰/۱۸ از طریق مراجعه به سامانه تدارکات الکترونیکی دولت (ستاد) به نشانی www.setadiran.ir
زمان و مکان تحویل اسناد مناقصه	حداکثر تا ساعت ۱۲ مورخ ۹۹/۱۱/۰۲ در سامانه فوق الذکر
زمان گشایش پاکات(الف ، ب)	جلسه گشایش پاکات(الف و ب) ، مورخ ۹۹/۱۱/۰۲ در ساعت ۱۳/۰۰ برگزار خواهد شد.
زمان گشایش پاکات (ج)	جلسه گشایش پاکت (ج) متعاقبا اعلام خواهد شد.لذا دعوت بعمل می آید در صورت تمایل برای شرکت در این جلسه ، نماینده تام الاختیار خود را کتبا به این امور معرفی نمائید.
تلفکس امور قراردادها	۳۳۴۵۳۸۴۴–۰۲۳
	جهت کسب اطلاعات بیشتر به آدرس اینترنتی www.setadiran.ir مراجعه فرمائید.

مجوز نفت : ۱۳۹۹/۵۷۹۶

روابط عمومی شرکت گاز استان سمنان

نوبت دوم

شرکت مدیریت تولید برق لوشان (سهامی خاص)
Loshan Power Generation Management Co.

« آگهی مناقصه عمومی_ دو مرحله ای شماره ۹۹/۰۶»

شرکت مدیریت تولید برق لوشان در نظر دارد نسبت به ری تیوب بویلر واحد دو بخار نیروگاه شهید بهشتی لوشان واقع در کیلومتر ۹۰ جاده قدیم قزوین–رشت، طبق شرایط ذیل و همچنین شرایط عمومی و خصوصی پیمان، پیوست اسناد مناقصه اقدام نماید. متقاضیان شرکت در مناقصه جهت خرید اسناد مناقصه با ارائه معرفینامه کتبی و فیش واریزی به مبلغ ۵۰۰،۰۰۰ ریال (به حروف پانصد هزار ریال) به حساب سیبا شماره ۰۱۰۵۸۷۸۵۵۲۰۰۹ بنام شرکت مدیریت تولید برق لوشان نزد بانک ملی ایران شعبه نیروگاه شهید بهشتی جمال آباد لوشان (کد شعبه ۳۷۵۹) به امور بازرگانی این شرکت مراجعه نمایند.

۱ – **مدت زمان انجام کار:** بمدت ۵ ماه یا ۱۵۰ روز از تاریخ مبادله قرارداد.
۲ – **زمان فروش اسناد مناقصه:** از تاریخ انتشار آگهی نوبت دوم بمدت ۵ روز کاری .
۳ – پیشنهاد دهندگان بایستی پیشنهاد خود را براساس شرایط مناقصه تنظیم و حداکثر تا پایان وقت اداری (ساعت ۱۶) روز چهارشنبه مورخ ۱۳۹۹/۱۱/۰۱ به امور بازرگانی شرکت مدیریت تولید برق لوشان واقع در کیلومتر ۹۰ جاده قدیم قزوین–رشت، شرکت مدیریت تولید برق لوشان تسلیم و رسید دریافت نمایند. پیشنهادات واصله (پاکات الف و ب) رأس ساعت ۱۰ صبح روز پنجشنبه مورخ ۱۳۹۹/۱۱/۰۲ بازگشایی و جهت ارزیابی کیفی، فنی و بازرگانی به کمیته فنی بازرگانی شرکت مدیریت تولید برق لوشان ارجاع خواهد شد. حضور پیشنهاد دهندگان یا نمایندگان آنان با ارائه معرفی نامه کتبی در جلسه گشایش پیشنهادها، آزاد می‌باشد. بدیهی است زمان جلسه بازگشایی پاکت ج (پیشنهاد قیمت) در جلسه اول اعلام خواهد گردید.
۴ – **سپرده شرکت در مناقصه:** مبلغ سپردهٔ شرکت در این مناقصه مبلغ ۲،۳۲۰،۰۰۰،۰۰۰ ریال (به حروف دو میلیارد و سیصد و بیست میلیون ریال) است که بایستی به یکی از روشهای مشروحه ذیل همراه با اسناد مناقصه در پاکت الف به‌دستگاه مناقصه‌گذار تسلیم گردد:
۴-۱ –رسید بانکی واریز وجه مزبور به حساب سیبا شماره ۰۱۰۵۸۷۸۵۵۲۰۰۹ بنام شرکت مدیریت تولید برق لوشان نزد بانک ملی ایران شعبه نیروگاه شهید بهشتی جمال آباد لوشان (کدشعبه ۳۷۵۹)
۴-۲ –چک تضمین شده بانکی به مبلغ مذکور به نفع کارفرما (شرکت مدیریت تولید برق لوشان)
۴-۳ –در صورت ارائه تضمین فرآیند ارجاع کار در قالب ضمانت نامه بانکی، متن ضمانت نامه ضمن داشتن شماره سپام، باید مطابق فرمت ابلاغ شده در بخش دوم اسناد مناقصه (نمونه شماره یک فرم ضمانتنامه شرکت در مناقصه) باشد که می بایست ازتاریخ صدور دارای ۳ ماه اعتبار و قابل تمدید برای یک دوره سه ماهه دیگر هم باشد.
۵ – به پیشنهادهای فاقد امضاء، مشروط، مخدوش، فاقد سپرده، سپرده مخدوش، سپرده های کمتر از میزان الزام شده مقرر، چک شخصی و نظایر آن و پیشنهاداتی که بعد از انقضاء مدت مقرر در فراخوان واصل می شود، مطلقاً ترتیب اثر داده نخواهد شد.
۶ – **سایر اطلاعات و جزئیات مربوطه، در اسناد مناقصه مندرج است.**

۷ – جهت مشاهده آگهی به پایگاه ملی مناقصات کشور به آدرس https://iets.mporg.ir مراجعه و برای کسب اطلاعات بیشتر با شماره تلفن های ۳۴۶۱۰۱۵۵ و ۳۴۶۱۰۲۱۳– ۰۱۳ امور بازرگانی و تدارکات شرکت مدیریت تولید برق لوشان تماس حاصل فرمایید.

آگهی دعوت به مجمع عمومی عادی به طور فوق العاده انجمن زندگی بخش کار آمد

بدینوسیله از کلیه اعضای انجمن زندگی بخش کار آمد به شماره ثبت ۴۵۹۰۷دعوت می‌گردد تا در جلسه (مجمع عمومی عادی به طور فوق العاده)که راس ساعت ۱۳ روز پنج شنبه مورخ ۱۳۹۹/۱۰/۲۷در نشانی کاووسیه بلوار نلسون ماندلا خیابان شهید صانعی پلاک ۹ طبقه همکف برگزار می‌گردد، شرکت نمایند.
دستور جلسه: ۱- استماع گزارش هیات مدیره، ۲- استماع گزارش بازرس، ۳- تصویب ترازنامه و بیلان مالی منتهی به تاریخ ۱۳۹۸/۱۲/۲۹، ۴- انتخاب اعضای اصلی و علی البدل هیات مدیره و بازرسین

آگهی مزایده

اوقاف و امور خیریه ماهشهر در نظر دارد یک باب مغازه تجاری مسجد جامع بندر امام با مساحت ۱۲ متر را به مدت یکسال از تاریخ ۹۹/۱۰/۱۵ از طریق مزایده واگذار نماید. متقاضیان جهت دریافت اسناد به اداره اوقاف مراجعه فرمایند.

سعید حمودی ــ مسئول دفتر نمایندگی اوقاف و امور خیریه شهرستان ماهشهر استان خوزستان

شرکت توزیع برق استان اصفهان

آگهی مناقصه عمومی دو مرحله ای

شرکت توزیع برق استان اصفهان در نظر دارد خدمات مورد نیاز خود به شرح ذیل را ، از طریق مناقصه عمومی دو مرحله ای به پیمانکار واجد صلاحیت واگذار نماید .

ردیف	موضوع مناقصه	شماره مناقصه	تاریخ بازگشایی پاکات مناقصه	ساعت بازگشایی پاکات مناقصه	مبلغ ضمانتنامه (ریال)
۱	مناقصه بازیافت و بازسازی تجهیزات اسقاط	۱۸۵۴/۹۹	۹۹/۱۰/۲۹	۰۹/۰۰ صبح	۳,۸۵۰,۰۰۰,۰۰۰
۲	مناقصه بازیافت و بازسازی کنتور تکفاز دیجیتالی و کنتور سه فاز دیجیتالی	۱۸۵۵/۹۹	۹۹/۱۰/۲۹	۰۹/۳۰ صبح	۱,۲۲۵,۰۰۰,۰۰۰

مدت دریافت اسناد مناقصه : از روز شنبه مورخ ۹۹/۱۰/۱۳ تا ساعت ۱۰:۰۰ صبح پنج شنبه مورخ ۹۹/۱۰/۱۸ بصورت الکترونیکی و از طریق سامانه تدارکات الکترونیکی دولت (ستاد)
مدت تحویل پیشنهادات : از روز پنج شنبه مورخ ۹۹/۱۰/۱۸ به ترتیب جدول فوق تا ساعت ۰۸:۳۰ و ۹:۰۰ صبح روز دو شنبه مورخ ۹۹/۱۰/۲۹ بصورت الکترونیکی و از طریق سامانه تدارکات الکترونیکی دولت (ستاد)
محل تحویل پیشنهادات : سامانه تدارکات الکترونیکی دولت (ستاد)
تضامین مورد قبول : پیشنهاددهندگان مکلفند معادل مبلغ سپرده شرکت در مناقصه را بصورت یکی از طرق ذیل: ۱)ضمانت نامه بانکی معتبر ۲)ضمانتنامه صادره از موسسات بیمه گر و بیمه مرکزی ۳)گواهی خالص مطالبات قطعی تایید شده از سوی شرکت ۴)فیش واریزی به حساب جاری سپهر صادرات به شماره ۰۱۰۱۶۷۳۳۱۴۰۰۷ بنام شرکت توزیع برق استان اصفهان ارائه دهند . به پیشنهادات فاقد سپرده ، مخدوش و سپرده های کمتر از میزان مقرر و چک شخصی ترتیب اثر داده نخواهد شد .
سایر توضیحات :
۱ - هزینه درج آگهی مناقصه در صفحات داخلی روزنامه های جمهوری اسلامی و اصفهان امروز بعهده برنده مناقصه میباشد.
۲ - داوطلبان می توانند جهت کسب اطلاعات بیشتر با شماره تلفن ۱۳-۶۲۷۳۰۱۱ داخلی ۴۲۷۴ و ۴۲۷۵ واحد مناقصات تماس حاصل نمایند.
۳ – اسناد و مدارک و اطلاعات این مناقصه از طریق سامانه تدارکات الکترونیکی دولت (ستاد) به آدرس www.setadiran.ir قابل دسترسی میباشد

وهمچنین آگهی این مناقصه در سایت اینترنتی معاملات توانیر به آدرس http://tender.tavanir.org.ir و در سایت پایگاه ملی مناقصات ایران به آدرس http://iets.mporg.ir و سایت شرکت توزیع برق استان اصفهان به آدرس WWW.epedc.ir قابل دسترسی می باشد .
۴ – به پیشنهادات فاقد مهر و امضاء و یا مبهم و مشروط و مخدوش و یا بدون سپرده معتبر و یا لاک گرفته شده با لاک غلطگیر و یا پیشنهاداتی که پس از تاریخ تعیین شده واصل گردد مطلقاً ترتیب اثر داده نخواهد شد.
۵ – کلیه فرایند مناقصه بصورت الکترونیکی و از طریق سامانه تدارکات الکترونیکی دولت (ستاد) انجام خواهد گرفت اما ارسال سپرده شرکت در مناقصه بصورت لاک و مهر شده قبل از برگزاری مناقصه الزامی است .
۶ – **آدرس :** اصفهان خیابان شریعتی - شرکت توزیع برق استان اصفهان - دبیرخانه
۷ – لازم است مناقصه گران در صورت عدم عضویت قبلی ، مراحل ثبت نام در سایت تدارکات الکترونیکی دولت (ستاد) به آدرس www.setadiran.ir و دریافت گواهی امضای الکترونیکی راجحت شرکت در مناقصه محقق سازند.

اطلاعات تماس سامانه ستاد جهت انجام مراحل عضویت در سامانه :
– مرکز تماس۱۲۱۴۱۹۱۴ –دفتر ثبت نام ۳۳۹۹۹۸۱۸

شرکت توزیع نیروی برق استان اصفهان
امور تدارکات و انبارها

دانستنی ها

خواص «عناب»؛ از کاهش عصبانیت تا دفع سموم در هوای آلوده

میوه ریشه، برگ وگل عناب خواص زیادی دارد از جمله کمک به سم زدایی پوست و بدن و از کبد در برابر تأثیرات مخرب محافظت می‌کند که در ادامه به بعضی از آن‌ها اشاره می‌کنیم:

کاهش عصبانیت با عناب

افرادی که حرارت بدنی بالایی دارند و زود عصبانی می‌شوند، می‌توانند صبح هنگام شش عدد عناب خشک را نیم کوب و با یک لیوان عرق کاسنی خیس و با سکنجبین میل کنند.

دفع سموم در هوای آلوده با عناب

افراد می‌توانند ۳۰ گرم عناب، ۳۰ گرم پر سیاوش، ۲۰ گرم آویشن را نیم کوب و روزی دو بار یک قاشق آن را در یک لیوان آب جوش دم؛ سپس آن را صاف و میل کنند. این دمنوش برای برونشیت، عفونت ریه، گرفتگی صدا، دفع سموم در هوای آلوده مفید است. افراد می‌توانند از شربت عناب برای درمان سرفه‌های خشک و گرفتگی صدا استفاده کنند.

درمان بیماری پوستی با عناب

افرادی که به بیماری باد سرخ و رزاسه (بیماری پوستی) دچار هستند، می‌توانند برای بهبود بیماری ۲۵۰ گرم عناب خشک را نیم کوب کنند و در ۳ لیتر آب بجوشانند و پس از صاف کردن، مرتب روزی سه فنجان میل کنند.

دمنوش عناب

برای رفع مشکلات ریه، تنگی نفس حاصل از ورم معده و سرفه‌های کهنه می‌توانید ترکیب ۳۰ گرم عناب، ۲۰ گرم رازیانه، ۲۰ گرم انسیون، ۳۰ گرم پر سیاوش و ۲۰ گرم انجیر را بکوبید و در ۲ لیتر آب شب تا صبح بخیسانید و صبح این ترکیب را بجوشانید و میل کنید.

ارزش غذایی عناب

این میوه منبع خوبی از ویتامین C و حاوی مقادیر قابل ملاحظه‌ای مواد معدنی است. دارای پروتئین، کربوهیدرات و مواد معدنی کلسیم، فسفر، آهن، کاروتن، تیامین، ریبوفلاوین، نیاسین و فلور است.

حاوی پکتین (به عنوان کلسیم پکتات) به عنوان فیبر محلول مؤثر در کاهش چربی و قند خون است. محتوای چربی کل میوه عناب بسیار کم است.

نسبت اسیدهای چرب اشباع نشده به کل چربی در میوه عناب بالاست بنابراین متخصصان تغذیه می‌توانند عناب را به عنوان بخشی از رژیم غذایی توصیه کنند.

معیشت صیادان گیلانی در خطر؛ صید یک ماهی در روز!

زمستان خزر فصل صید و حضور صیادان در دریاست؛ همان‌هایی که دل به آب می‌زنند و نان برای زن و فرزند می‌برند. صیادی غیرمجاز از آب‌های شمال و حذف تدریجی ماهی از سفره‌ها از جمله مشکلات قشر صیاد به حساب می‌آید. صیادان باید ۶۰ سال کار کنند تا بازنشسته شوند، چون آن‌ها فقط ۶ ماه از سال بیمه هستند. دریای خزر به اندازه بزرگی خود، غم در دل دارد؛ آلودگی‌های زیست محیطی و پساب کارخانه‌ها و فاضلاب خانگی از یک سو، کاهش ذخایر آبزیان ازسوی دیگر، مشکلات مربوط به اکتشاف نفت از دریای خزر، معضل پسماند و زباله‌ای که در همه این‌ها عامل انسانی نقش مؤثر دارد.

باوجود اینکه میزان صید ماهی در خزر هرسال نسبت به سال قبل روند نزولی دارد، اما تلاش صیادان برای کسب روزی همچنان در جریان است. امسال با وجود کاهش ۱۲ درصدی صید ماهیان استخوانی از دریای خزر در مقایسه با سال گذشته چهار هزار صیاد در قالب ۴۹ پره صیادی فعال گیلان به صید ماهی مشغول هستند.

شرور محله فلاح در دام پلیس

رئیس کلانتری ۱۶۱ ابوذر از دستگیری یکی از اراذل و اوباش محله فلاح و کشف ۵ قبضه سلاح سرد از او خبر داد.

نبی‌الله دالوند رئیس کلانتری ۱۶۱ ابوذر اظهار کرد: پس از اقدام به شرارت یکی از اراذل و اوباش سطح یک و مخل نظم امنیت عمومی و مجروح کردن احدی از شهروندان با سلاح سرد و سپس فرار، دستگیری او به صورت ویژه در دستور کار کلانتری ۱۶۱ ابوذر قرار گرفت.

وی عنوان کرد: با بررسی موضوع و کار اطلاعاتی تیم عملیات کلانتری ابوذر پس از چند روز مخفیگاه فرد شرور در محله فلاح را شناسایی کردند و در یک عملیات غافلگیرانه دستگیر شد.

رئیس کلانتری ابوذر تصریح کرد: پس از دستگیری شرور سابقه‌دار در بازرسی از مخفیگاهش ۵ قبضه سلاح سرد، یک عدد اسپری اشک آور کشف شد.

سرهنگ دالوند با بیان اینکه این فرد پس از تشکیل پرونده به مرجع قضایی معرفی شد، افزود: امنیت و آرامش جامعه خط قرمز پلیس است و چنانچه کسی بخواهد در این امنیت، آرامش و آسایش اختلال ایجاد کند با پاسخ قاطع و سخت پلیس مواجه خواهد شد.

برقراری جوّی آرام در بیشتر مناطق کشور
دمای هوای تهران به زیر صفر می‌رسد

مدیرکل پیش‌بینی و هشدار سریع سازمان هواشناسی ضمن اشاره به برقراری جوی آرام در بیشتر مناطق کشور گفت: این شرایط سبب تداوم آلودگی هوا در شهرهای صنعتی و پرجمعیت می‌شود.

صادق ضیاییان در گفت‌وگویی اظهار کرد: براساس تحلیل آخرین نقشه‌های پیش‌یابی هواشناسی طی هفته جاری در بیشتر منطقه کشور جوی آرام و آسمانی صاف خواهیم داشت.

وی ادامه داد: از این رو با توجه به تداوم پایداری جو، برای شهرهای صنعتی و پرجمعیت به‌ویژه تهران، اصفهان، کرج، اراک، قزوین، تبریز و مشهد کاهش کیفیت هوا و ماندگاری غلظت آلاینده‌های جوی دور از انتظار نیست.

ضیاییان با اشاره به اینکه طی ۲۴ ساعت آینده برای استان‌های گلستان، گیلان و مازندران بارش پراکنده پیش‌بینی می‌شود، اظهارکرد: طی امروز (۱۵ دی) علاوه بر استان‌های ساحلی خزر در خراسان شمالی نیز بارش باران خواهیم داشت.

وی در ادامه با بیان اینکه طی روز سه‌شنبه (۱۶ دی) در شرق مازندران، گلستان و خراسان شمالی بارش پراکنده رخ می‌دهد، گفت: تنگه هرمز و دریای عمان نیز طی سه روز آینده در بعضی ساعات متلاطم خواهند بود.

مدیرکل پیش‌بینی و هشدار سریع سازمان هواشناسی در پایان درباره وضعیت جوی تهران طی دو روز آینده اظهار کرد: آسمان تهران امروز

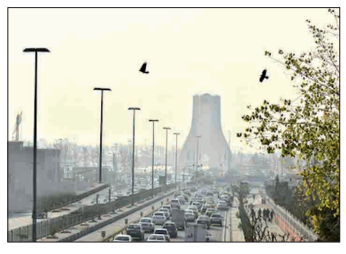

(۱۵ دی) نیمه ابری همراه با غبار محلی، در بعد ازظهر کاهش ابر و گاهی وزش باد با حداقل دمای ۱- و حداکثر دمای ۹ درجه سانتیگراد و طی روز سه‌شنبه (۱۶ دی) نیز صاف تا قسمتی ابری همراه با غبار محلی با حداقل دمای ۲- و حداکثر دمای ۷ درجه سانتیگراد پیش‌بینی می‌شود.

*** تداوم وضعیت قرمز در تهران**

براساس آخرین اطلاعات شرکت کنترل کیفیت هوای تهران وضعیت کیفیت هوا در ۱۹ ایستگاه در شرایط "ناسالم" برای همه گروه‌های سنی است.

کیفیت هوا در ایستگاه‌های اقدسیه (منطقه ۱)، شریف (منطقه ۲)، پاسداران (منطقه ۳)، شهرداری منطقه ۲، شهرداری منطقه ۴، ژئوفیزیک (منطقه ۶)، شهرداری منطقه ۱۰، شهرداری منطقه ۱۱، پارک رازی (منطقه ۱۱) ناسالم برای همه افراد است.

علاوه بر این کیفیت هوا در ایستگاه‌های پیروزی (منطقه ۱۳)، پارک شکوفه (منطقه ۱۴)، شهرداری منطقه ۱۵، پارک سلامت (منطقه ۱۷)، پارک قائم (منطقه ۱۸)، شاد آباد (منطقه ۱۸)، شهرداری منطقه (۲۰)، فرمانداری شهر ری (منطقه ۲۰)، شهرداری منطقه ۲۱، شهرداری منطقه ۲۲ ناسالم برای همه افراد گزارش شده است.

براساس پیش‌بینی‌های سازمان هواشناسی آلودگی هوا در تهران تا اواخر هفته جاری ادامه دارد بنابراین بر خودداری از تردد غیرضروری برای تمام افراد و اجتناب از فعالیت فیزیکی و ورزشی در فضای باز توصیه می‌شود.

شاخص کیفیت هوا (AQI) به پنج دسته اصلی تقسیم‌بندی می‌شود. براساس این تقسیم‌بندی از عدد صفر تا ۵۰ هوا "پاک"، از ۵۱ تا ۱۰۰ هوا "قابل قبول(سالم) یا متوسط"، از ۱۰۱ تا ۱۵۰ هوا "ناسالم برای گروه‌های حساس"، از ۱۵۱ تا ۲۰۰ هوا "ناسالم برای همه گروه‌ها"، از ۲۰۱ تا ۳۰۰ هوا "بسیار ناسالم" و از ۳۰۱ تا ۵۰۰ شرایط کیفی هوا "خطرناک" است.

***استقرار آمبولانس‌ها در ۷ شهر آلوده**

سخنگوی سازمان اورژانس کشور از استقرار آمبولانس‌ها در هفت شهر به دلیل آلودگی هوا خبر داد.

مجتبی خالدی در این باره اظهار کرد: طبق بررسی‌هایی که انجام شد و هشدار نارنجی سازمان هواشناسی ۱۲ دستگاه آمبولانس در تهران مستقر شدند و مراکز درمانی و بهداشتی در آماده باش قرار گرفتند.

وی ادامه داد: در قم چهار دستگاه آمبولانس، کرج پنج دستگاه آمبولانس، اصفهان پنج دستگاه آمبولانس، مشهد هفت دستگاه آمبولانس و تبریز سه دستگاه آمبولانس مستقر شدند و در تمام این شهرها مراکز درمانی و بهداشتی در آماده باش قرار دارند.

سخنگوی سازمان اورژانس اظهار کرد: در قزوین، اراک و اهواز حوزه سلامت در آماده باش هستند.

صدای شما

تلفن تماس ۹ - ۷۷۶۴۴۴۲۰ (داخلی۳۴)
همه روزه بجز پنجشنبه‌ها ازساعت۱۰/۳۰ تا ۱۲

***اسماعیل حسینی از تهران:** آرامش از شب‌هایمان هم رفته است، چون نگرانیم صبح که از خواب برخاستیم قیمت کالایی چند برابر شده باشد. واقعاً مسئولان تنظیم بازار، تعزیرات و حمایت از مصرف‌کننده تاکنون چه خروجی‌ای از جلسات و برخوردها با گرانفروشان داشته‌اند که ما از آن بی‌اطلاعیم؟!

***نظری از تهران:** ضمن تشکر از آن مجموعه در انتقال صدای مردم و نیازهای مردم و انتشار در آن روزنامه، به اطلاع می‌رسانم بنده از اهالی منطقه مرزداران، خیابان سپهر، حدفاصل خیابان سپهر ۱ تا سپهر ۶ هستم، خیابان سپهر از لحاظ روشنایی در ساعات تاریکی بسیار ضعیف می‌باشد به حدی که فاصله ۲ متری به سختی دیده می‌شود و عبور و مرور بسیار دشوار و ناراحت‌کننده و مزاحمت هم زیاد هست. خواهشمند است با انتشار این تقاضا به ما و محله ما کمک نمایید تا این وضعیت برطرف گردد. با تشکر از زحمات شما خادمین ملت در عرصه رسانه.

نامه های شما

خوانندگان محترم لطفا نامه های خود را حداکثر در یک صفحه با خط خوانا با قید نام - نشانی و تلفن تماس ارسال نمایید

بهانه‌گیری‌های صنوف!

اتحادیه‌های اصناف و کسبه مختلف به بهانه تعطیلی روزهای کرونایی از دولت انتظار دارند در بخش‌های مالیات، عوارض شهرداری، بیمه‌ها و...از اصناف حمایت کنند.

این درحالیست که: در زمان کرونا و به بهانه تحریم و نوسانات نرخ ارز، قیمت انواع کالاهای خود را حدود ۴ تا ۵ برابر در زمان‌های کوتاه مدت نسبت به سال ۹۸ افزایش داده‌اند و در روز با فروش چند قلم جبران مافات ایام کرونا را به جیب می‌زنند و دیگر نمی‌توان گفت: کاسب حبیب خداست...

بنابراین نه تنها نیازی به التماس حمایت از دولت نیست، بلکه بایستی اصناف برای حمایت از دولت نسبت به پرداخت مالیات آن هم به نرخ روز،عوارض شهرداری، بیمه‌ها و غیره اقدام کرده و از هرگونه فرارمالیاتی وغیره دوری کنند. همچنین برای رونق بازار نسبت به کاهش قیمت‌ها با توجه به کاهش نرخ ارز و قدرت خرید مصرف‌کنندگان دست بکار شوند.

البته بازار فروش کالاهاچندان هم راکد نیست و با پرسه‌زنی در اطراف بازار و مغازه‌داران و عمده‌فروشان و خرده‌فروشان می‌توان به حقیقت پی برد.

شاید افزایش قیمت چندین برابری کالاها موجب شده که مصرف کنندگان چندان علاقه‌ای به تعویض و نو کردن کالاهای خود ندارند مگر این که قیمت‌ها به روال عادی یعنی سال ۹۸ برگردد!

محمدرضا کاظمیان - تهران

آگهی تغییرات شرکت نسیم تهویه کاسپین سهامی خاص به شماره ثبت ۷۹۹۲ و شناسه ملی ۱۴۰۰۸۸۶۷۴۴۹

به استناد صورتجلسه مجمع عمومی فوق العاده مورخ ۱۳۹۹/۱۰/۰۴ تصمیمات ذیل اتخاذ شد : سرمایه شرکت از مبلغ یک میلیون ریال منقسم به صد سهم با نام ده هزار ریالی به مبلغ سیصد و یک میلیون ریال منقسم به صد سهم با نام سه میلیون و ده هزار ریالی از طریق آورده نقدی و بالابردن ارزش اسمی سهام مطابق گواهی شماره ۹۹/۳۳۴۲ص/۰۲ مورخه ۱۳۹۹/۱۰/۰۴ بانک پاسارگاد شعبه خیابان امام خمینی آمل افزایش یافته و ماده مربوطه دراساسنامه به شرح فوق اصلاح گردید.

اداره کل ثبت اسناد و املاک استان مازندران
مرجع ثبت شرکت ها و موسسات غیرتجاری آمل (۱۰۷۱۶۶۸)

آگهی تغییرات شرکت آتی ساز فن آوری فرارو صنعت شرکت سهامی خاص به شماره ثبت ۱۱۵۰۶ و شناسه ملی ۱۴۰۰۶۶۱۴۶۸۲

به استناد صورتجلسه مجمع عمومی فوق العاده مورخ ۱۳۹۹/۰۸/۱۷ تصمیمات ذیل اتخاذ شد : ۱ - محل شرکت به (آدرس جدید) شهر بوشهر بزرگراه امام علی بلوار شهید دریادار ابراهیم همتی بلوار فناوری پارک علم و فناوری خلیج فارس مجتمع گلستان طبقه اول ضلع ۱-۰۸ C شرقی کد پستی ۷۵۱۷۹۴۴۳۸۳ انتقال یافت در نتیجه ماده مربوطه اساسنامه بشرح فوق اصلاح می گردد.

اداره کل ثبت اسناد و املاک استان بوشهر
اداره ثبت شرکت ها و موسسات غیرتجاری بوشهر (۱۰۷۱۷۴۲)

آگهی مفقودی سند مالکیت

نظر به اینکه آقای سیدشهاب‌الدین مطهری‌کیا بعنوان مالک با تسلیم دو برگ استشهادیه محلی مصدق شده طی شناسه یکتا به شماره ۱۳۹۹۰۲۱۵۱۷۱۱۰۰۰۲۱۱ و ۱۳۹۹۰۲۱۵۱۷۱۱۰۰۰۲۱۲ و رمز تصدیق به شماره‌های ۲۷۲۰۲۱ و ۷۰۱۸۳۸ مورخ ۹۹/۸/۲۱ توسط دفترخانه اسناد رسمی شماره ۱۶۲۵ حوزه ثبتی تهران و برگ تقاضا به شماره وارده ۱۰۷۸۰۲۶۵۷۹ مورخ ۹۹/۸/۲۱ مدعی فقدان سند مالکیت ششدانگ یک دستگاه آپارتمان مسکونی واقع در سمت شمالی طبقه چهار بمساحت ۷۹/۱۰ مترمربع قطعه ۱۰ تفکیکی بانضمام یک واحد پارکینگ مسکونی قطعه چهار تفکیکی به مساحت ۱۱ مترمربع واقع در سمت جنوبی همکف به پلاک ثبتی ۴۲۷۹۱ فرعی از ۲۳۹۸ اصلی مفروز و مجزی شده از پلاک ۴۲۷۸۹ فرعی از اصلی مذکور واقع در بخش ۱۰ تهران با قدرالسهم از عرصه و سایر مشاعات و مشترکات طبق قانون تملک آپارتمانها و آئین‌نامه اجرائی آن که بنام سیدشهاب‌الدین مطهری‌کیا شماره دفتر الکترونیک ۱۳۹۹۲۰۳۰۱۰۷۸۰۰۴۹۰۸ شماره چاپی ۲۵۴۱۲۴ ثبت و صادر و تسلیم گردیده و نامبرده با اعلام مفقودی به علت اسباب‌کشی درخواست المثنی سند مالکیت پلاک موصوف را نموده است.

لذا مراتب در اجرای ماده ۱۲۰ آئین‌نامه قانون ثبت فقط در یک نوبت در یک روزنامه کثیرالانتشار آگهی می‌شود تا چنانچه کسی ادعای انجام معامله نسبت به ملک مذکور و یا وجود اصل سند مالکیت نزد خود را داشته باشد از تاریخ انتشار این آگهی ظرف مهلت ۱۰ روز اعتراض خود را به انضمام اصل سند مالکیت به این منطقه ارائه نماید تا مورد رسیدگی قرار گیرد بدیهی است اصل سند مالکیت پس از رویت و ملاحظه به ارائه‌دهنده اعاده خواهد شد لیکن به اعتراض بدون ارائه اصل سند مالکیت ترتیب اثر داده نمی‌شود. در صورت عدم وصول واخواهی ظرف مهلت مقرر قانونی المثنی سند مالکیت پلاک مرقوم صادر و به متقاضی تسلیم خواهد گردید. م الف ۱۶۴۲۳

بهروز جشان ــ کفیل واحد ثبتی حوزه ثبت ملک بافت‌آباد تهران
از طرف سارا صالحی

آگهی فقدان سند مالکیت

آقای محمدحسین نصیری کوپائی ضمن ارائه دوبرگ استشهادیه محلی مصدق بشماره یکتا ۱۳۹۹۰۲۱۵۵۱۶۷۰۰۰۹۲۵ مورخه ۱۷ /۳/ ۱۳۹۹ و رمز تصدیق ۳۲۶۹۰۴ و شماره ترتیب ۱۴۶۸۵ دفترخانه ۱۴۷۶ تهران مدعی است که سند مالکیت یکسهم مشاع از ۳۲ سهم از ۱۳۸ سهم مشاع از ۳۶۰ سهم ششدانگ یک قطعه زمین بمساحت ۱۷۶۳۱/۴۲ مترمربع قطعه دوم تفکیکی بشماره ۴۰۶۲۷ فرعی از ۱۱۶ اصلی مفروز و مجزی شده از ۳۷۴ فرعی از اصلی مذکور بخش ۱۱ تهران ذیل ثبت ۴۰۵۷۹۷ صفحه ۲۳۹ دفتر ۱۶۷۰/۲ املاک ثبت و سند مالکیت بشماره چاپی ۰۴۵۲۸۷۳ بنام محمدحسین نصیری کوپائی صادر و تسلیم گردیده است. سپس برابر سند رهنی شماره ۸۸۲۴۸ مورخه ۸۷/۱۲/۲۶ دفترخانه ۱۶۴ تهران در رهن بانک سپه قرار گرفته است. سپس به علت سهل‌انگاری مفقود گردیده و درخواست صدور سند مالکیت المثنی نموده است لذا مراتب باستناد تبصره یک اصلاحی مورخه ۲/۹/۷۲ ماده ۱۲۰- آئین‌نامه قانون ثبت در یک نوبت آگهی می‌شود تا چنانچه کسی مدعی انجام معامله نسبت به ملک مرقوم غیر از اسناد فوق و یا وجود سند مالکیت مذکور نزد خود می‌باشد از تاریخ نشر این آگهی ظرف مدت ۱۰ روز به این منطقه مراجعه و اعتراض خود را ضمن ارائه اصل سند مالکیت یا سند معامله تسلیم و رسید دریافت نمائید تا مورد رسیدگی قرار گیرد والا پس از انقضای مهلت مزبور و نرسیدن واخواهی نسبت به صدور سند مالکیت المثنی طبق مقررات اقدام خواهد شد. م الف ۱۶۴۲۸

محمد گلباغی ــ سرپرست واحد ثبتی حوزه ثبت ملک سعادت‌آباد تهران
از طرف پریوش آقاداداشی

آگهی فقدان سند مالکیت

آقای سیدشهاب‌الدین مطهری کیا با تسلیم دو برگ استشهادیه محلی مصدق شده طی شماره ۱۳۹۹/۰۸/۲۱- ۲۳۱۶۵۶ و ۶۶۱۴۷۲ مورخ ۱۳۹۹/۰۸/۲۱ توسط دفترخانه اسناد رسمی شماره ۱۶۲۵ تهران و برگ تقاضا به شماره وارده ۱۰۷۸۰۲۶۵۸۵- ۱۳۹۹/۰۸/۲۶ مدعی فقدان سند مالکیت ششدانگ یک دستگاه آپارتمان به شماره ۶۸۱۸۷ فرعی از ۳ اصلی مفروز و مجزا شده از ۱۱۲۰۹ فرعی از اصلی مذکور واقع در بخش ۱۲ حوزه ثبت ملک یافت‌آباد تهران به مساحت ۷۷/۸ مترمربع بنام سیدشهاب‌الدین مطهری کیا مالک ششدانگ قطعه سوم واقع در طبقه دو ثبت و سند مالکیت اصلی بشماره چاپی ۹۷د۱۸۵۳۱۰ شماره دفتر املاک الکترونیک ۱۳۹۸۲۰۳۰۱۰۷۸۰۲۲۶۷۹ صادر گردیده است. لذا مراتب در اجرای ماده ۱۲۰ آئین‌نامه قانون ثبت فقط در یک نوبت در یک روزنامه کثیرالانتشار (همین روزنامه) آگهی می‌شود تا چنانچه کسی ادعای انجام معامله نسبت به ملک مذکور و یا وجود اسناد مالکیت آن نزد خود را داشته باشد از تاریخ انتشار این آگهی ظرف مهلت ۱۰ روز اعتراض خود را به انضمام اصل سند مالکیت به این اداره ارائه نماید تا مورد رسیدگی قرار گیرد اصل سند مالکیت پس از ملاحظه به ارائه‌دهنده اعاده خواهد شد و به اعتراض بدون ارائه اصل سند مالکیت ترتیب اثر داده نخواهد شد در صورت عدم وصول واخواهی ظرف مهلت مقرر قانونی المثنی سند مالکیت پلاک مرقوم صادر و به متقاضی تسلیم خواهد گردید. م الف ۱۶۴۲۴

بهروز جشان ــ کفیل واحد ثبتی حوزه ثبت ملک یافت‌آباد تهران
از طرف سارا صالحی

«آگهی تجدید مناقصه عمومی شماره ۱-۹۹/۲۷» (نوبت اول)

شرکت مدیریت تولید برق نکا درنظر دارد نسبت به خرید رزین‌های تبادل یونی تصفیه‌خانه آب واحدهای بخار نیروگاه شهید سلیمی نکا طبق شرایط ذیل و همچنین شرایط فنی و خصوصی کار پیوست اسناد مناقصه اقدام نماید. علاقمندان جهت خرید اسناد مناقصه با ارائه معرفی‌نامه کتبی و فیش واریزی به مبلغ ۳۰۰/۰۰۰ ریال به حساب سیبای شماره ۰۱۰۵۶۹۲۷۱۶۰۰۸ بنام شرکت مدیریت تولید برق نکا نزد بانک ملی ایران شعبه نیروگاه به ادارهٔ تدارکات این شرکت مراجعه نمایند.

۱- مدت زمان تحویل کالا: ۵ ماه از تاریخ پیش‌پرداخت

۲- زمان فروش اسناد مناقصه: از تاریخ انتشار آگهی نوبت دوم بمدت ۷ روز.

۳- پیشنهاددهندگان بایستی پیشنهاد خود را براساس شرایط مناقصه تنظیم و حداکثر تا ساعت ۱۶ روز سه‌شنبه مورخ ۹۹/۱۱/۰۷ به اداره تدارکات شرکت مدیریت تولید برق نکا واقع در نکا – کیلومتر ۲۵ جاده زاغمرز - نیروگاه شهید سلیمی نکا تسلیم و رسید دریافت دارند. پیشنهادات واصله رأس ساعت ۱۲:۳۰ ظهر روز چهارشنبه مورخه ۹۹/۱۱/۰۸ با توجه به شرایط مناقصه باز و قرائت خواهد شد. حضور پیشنهاددهندگان یا نمایندگان آنان در جلسه گشایش پیشنهادهای مالی کمیسیون مناقصه آزاد می‌باشد.

۴- سپرده شرکت در مناقصه: مبلغ سپرده شرکت در مناقصه معادل ۶۶۲/۶۷۲/۵۰۰ ریال است که بایستی به یکی از صورت‌های مشروحه ذیل همراه با اسناد مناقصه در پاکت الف به دستگاه مناقصه‌گذار تسلیم گردد: ۱-۴ – رسید بانکی واریز وجه مزبور به حساب سیبا ۰۱۰۵۶۹۲۷۱۶۰۰۸ این شرکت نزد بانک ملی ایران شعبه نیروگاه شهید سلیمی نکا

۲-۴ – چک تضمین شده بانکی به نفع کارفرما. ۳-۴ – ضمانتنامه بانکی به نفع کارفرما برابر با فرم پیوست که می‌بایست دارای ۳ ماه اعتبار باشد.

۵ – به پیشنهادهای فاقد امضاء، مشروط، مخدوش، فاقد سپرده، سپرده‌های مخدوش، سپرده‌های کمتر از میزان مقرر، چک شخصی و نظایر آن و پیشنهاداتی که بعد از انقضاء مدت مقرر در فراخوان واصل می‌شود، مطلقاً ترتیب اثر داده نخواهد شد.

۶- سایر اطلاعات و جزئیات مربوط، در اسناد مناقصه مندرج است.

جهت مشاهده آگهی و خلاصه اسناد به سایت‌های ، www.tender.tpph.ir www.npgm.ir و پایگاه ملی مناقصات کشور مراجعه و برای کسب موارد بازرگانی با شماره تلفن ۳۴۶۲۲۳۵۰-۰۱۱ خانم حیدری و کسب اطلاعات فنی بیشتر با شماره تلفن ۰۹۰۲۳۲۷۷۸۹۹ آقای مهندس عزیزی تماس حاصل فرمایید.

اداره روابط عمومی

آگهی دعوت به مجمع عادی به‌طور فوق‌العاده شرکت آجر ماشینی جامپاس (سهامی خاص) ثبت شده به شماره ۸۱۹ و شناسه ملی ۱۴۰۰۵۲۱۴۷۹۳

بدینوسیله از کلیه سهامداران شرکت آجر ماشینی جامپاس (سهامی خاص) یا نمایندگان قانونی آنان دعوت به عمل می‌آید تا در جلسه مجمع عمومی عادی به طور فوق‌العاده شرکت که راس ساعت ۱۰:۰۰ روز شنبه مورخ ۹۹/۱۰/۲۷ که در محل واقع در قرچک - بخش مرکزی - باقرآباد (جامپاس) - کوچه شهید مجید قدیمی - خیابان ورامین - پلاک ۵۲۳ - طبقه همکف - کدپستی: ۱۸۶۹۷۱۹۲۱۶ برگزار می‌گردد حضور به هم رسانند.

دستور جلسه: ۱. انتخاب و تعیین اعضا هیئت مدیره ۲. امضاداران مجاز ۳. سایر موارد

شرکت جامپاس

آگهی فقدان سند مالکیت

آقای سیدشهاب‌الدین نصیری کوپائی ضمن ارائه دوبرگ استشهادیه محلی مصدق بشماره یکتا ۱۳۹۹۰۲۱۵۵۱۶۷۰۰۰۹۲۵ مورخه ۱۷ /۳/ ۱۳۹۹ و رمز تصدیق ۳۲۶۹۰۴ و شماره ترتیب ۱۴۶۸۵ دفترخانه ۱۴۷۶ تهران مدعی است که سند مالکیت یکسهم مشاع از ۳۲ سهم از ۱۳۸ سهم مشاع از ۳۶۰ سهم ششدانگ یک قطعه زمین بمساحت ۱۷۶۳۱/۴۲ مترمربع قطعه دوم تفکیکی بشماره ۴۰۶۲۷ فرعی از ۱۱۶ اصلی مفروز و مجزی شده از ۳۷۴ فرعی از اصلی مذکور بخش ۱۱ تهران ذیل ثبت ۴۰۵۷۹۷ صفحه ۲۳۹ دفتر ۱۶۷۰/۲ املاک ثبت و سند مالکیت بشماره چاپی ۰۴۵۲۸۷۳ بنام محمدحسین نصیری کوپائی صادر و تسلیم گردیده است. سپس برابر سند رهنی شماره ۸۸۲۴۸ مورخه ۸۷/۱۲/۲۶ دفترخانه ۱۶۴ تهران در رهن بانک سپه قرار گرفته است. سپس به علت سهل‌انگاری مفقود گردیده و درخواست صدور سند مالکیت المثنی نموده است لذا مراتب باستناد تبصره یک اصلاحی مورخه ۲/۹/۷۲ ماده ۱۲۰- آئین‌نامه قانون ثبت در یک نوبت آگهی می‌شود تا چنانچه کسی مدعی انجام معامله نسبت به ملک مرقوم غیر از اسناد فوق و یا وجود سند مالکیت مذکور نزد خود می‌باشد از تاریخ نشر این آگهی ظرف مدت ۱۰ روز به این منطقه مراجعه و اعتراض خود را ضمن ارائه اصل سند مالکیت یا سند معامله تسلیم و رسید دریافت نمائید تا مورد رسیدگی قرار گیرد والا پس از انقضای مهلت مزبور و نرسیدن واخواهی نسبت به صدور سند مالکیت المثنی طبق مقررات اقدام خواهد شد. م الف ۱۶۴۲۸

محمد گلباغی ــ سرپرست واحد ثبتی حوزه ثبت ملک سعادت‌آباد تهران
از طرف پریوش آقاداداشی

آگهی موضوع ماده۳قانون وماده ۱۳آئین نامه قانون تعیین تکلیف وضعیت ثبتی اراضی و ساختمانهای فاقد سند رسمی

برابر رای شماره ۹۹۷۴/۹۸/۱۹۰۵۹۰۰۱۰۳۹۹۶۰۳ مورخ ۹/ ۹۹/۱۵هیات موضوع قانون تعیین تکلیف وضعیت ثبتی اراضی وساختمانهای فاقدسندرسمی مستقردراحدثبتی اسلامشهر تصرفات مالکانه بلامعارض آقای رمضانعلی کریمی لفوت فرزندگل شناسنامه ۱۷۲۱صادره رشت کدملی ۱۵۹۲۵۲۸۹۹۱۳ششدانگ یک قطعه زمین باینای احداثی بمساحت ۹۲/ ۱۱۴مترمربع پلاک۱۱۴۸فرعی از۳۷اصلی مفروزومجزاشده درقسمتی ازپلاک ۱۵فرعی از۳۷اصلی مذکور واقع درقریه حسن آباد بخش۱۲تهران خریداری ازمالکیت رسمی رمضانعلی کریمی لوفت شریکش محرزگردیده است لذابمنظور اطلاع عموم مراتب دردونوبت بفاصله ۱۵روزآگهی می شوددرصورتی که اشخاص نسبت به صدورسند مالکیت متقاضی اعتراضی داشته باشندمی توانند ازتاریخ انتشار اولین آگهی بمدت ۲ماه اعتراض خودرابه اداره ثبت اسنادواملاک اسلامشهر تسلیم نموده وپس ازاخذ رسید ظرف مدت یک ماه ازتاریخ تسلیم اعتراض دادخواست خود رابه مراجع قضایی تقدیم وگواهی تقدیم دادخواست رابه اداره ثبت محل تحویل نمایند بدیهی است درصورت انقضامدت مذکور وعدم وصول اعتراض وبا عدم گواهی تقدیم دادخواست طبق مقررات سند مالکیت متقاضی صادرخواهدشد. م الف۳۰۱ تاریخ انتشارنوبت اول۱۵/ ۱۰/ ۱۳۹۹ تاریخ انتشارنوبت دوم۲۹/ ۱۰/ ۱۳۹۹

افشین رسولی_سرپرست واحدثبتی ملک اسلامشهر

((آگهی مناقصه کتبی– نوبت اول– چاپ دوم))

شهرداری رودسر در نظر دارد نسبت به خرید تجهیزات مورد نیاز جهت اجرای پروژه پایش و نظارت تصویری (شهر امن) رودسر با مبلغ برآورد اولیه ۶/۰۰۰/۰۰۰/۰۰۰ ریال از شرکت های ذیصلاح با شرایط ذیل اقدام نماید.

((شرایط شرکت در مناقصه))

۱ - شرکت کنندگان در مناقصه می بایست مبلغ ۳۰۰/۰۰۰/۰۰۰ ریال بعنوان سپرده شرکت در مناقصه به صورت نقدی به حساب ۰۱۰۷۳۶۶۱۲۶۰۰۹ به نام شهرداری رودسر نزد بانک ملی شعبه مرکزی رودسر واریز و یا به صورت ضمانتنامه بانکی به نفع شهرداری رودسر باشد را در پاکت الف قرار دهند.

۲ - جزئیات و اطلاعات مربوط به تعداد، نوع و برند اقلام و تجهیزات مورد نیاز در اسناد مناقصه مندرج می باشد.

۳ - کلیه تجهیزات باید دارای گارانتی معتبر و با اصالت در ایران باشد.

۴ - محل تحویل اسناد مناقصه دبیرخانه شهرداری رودسر می باشد که باید اسناد مناقصه واریز مبلغ ۲۰۰/۰۰۰ ریال تا تاریخ ۹۹/۱۰/۲۹ از شهرداری خریداری و در پاکت های لاک و مهر شده که خود دارای سه پاکت: الف) فیش سپرده بانکی یا ضمانتنامه، پاکت ب) اسناد مناقصه، پاکت ج): حاوی رقم پیشنهادی می باشد قرار گیرند و تحویل دبیرخانه شهرداری نمایند.

۵ - برنده مناقصه ظرف مدت ۲۰ روز پس از برنده شدن می بایست نسبت به تحویل اقلام و تجهیزات مورد نظر به شهرداری با نظارت شهرداری و شرکت مشاور اقدام نماید.

۶ - به پیشنهادات ناقص و مبهم و مشروط ترتیب اثر داده نخواهد شد.

۷ - کلیه هزینه های مربوط به چاپ آگهی و غیره... بر عهده برنده مناقصه می باشد.

۸ - شهرداری در رد یا قبول هریک از پیشنهادات مختار است.

۹ - کلیه پیشنهادات می بایست از تاریخ انتشار این آگهی تا پایان وقت اداری مورخ ۹۹/۱۰/۲۹ تحویل دبیرخانه شهرداری رودسر گردیده و رسید دریافت نمایند. پیشنهادات واصله در ساعت ۱۲:۰۰ مورخ ۱۳۹۹/۱۰/۳۰ با حضور اعضا کمیسیون معاملات در محل شهرداری رودسر باز و قرائت خواهد شد. حضور پیشنهاد دهندگان در جلسه بازگشایی آزاد می باشد.

۱۰ - برندگان اول و دوم و سوم مناقصه هرگاه حاضر به تامین اقلام مورد نیاز ظرف مدت اعلام شده در بند ۵ آگهی به شهرداری نشوند سپرده آنان به ترتیب ضبط خواهد شد.

۱۱ – برای کسب هرگونه اطلاعات بیشتر می توانید با شماره های ۲۰۹۰– ۱۳۴۲۶۲۲۰۲۹شهرداری رودسر تماس حاصل نمایید .

رضا زنده دل - شهردار رودسر

" تجدید آگهی فراخوان عمومی سرمایه گذاری مشارکتی هتل ناهار خوران شهرداری "

شهرداری گرگان با استناد به شیوه نامه شماره ۱۲۹۲۷/۳۰-۹۳/۳/۱۰ امور سرمایه گذاری و مشار

نگاه مراجع عظام تقلید به آیت‌الله هاشمی رفسنجانی

اشاره

آیت‌الله هاشمی رفسنجانی ویژگی‌های بسیاری داشت که برخی از آنها منحصر به ایشان می‌باشد اما آنچه در میان همه ویژگی‌های ایشان نمود بیشتری داشت، «جامعیت در شخصیت» بود که همه طیف‌های ملت، گروه‌های سیاسی و مذهبی و حتی مخالفان وی را به خود جذب می‌کرد و شخصیت او را در میان تمامی آنان مقبول می‌ساخت. در نگاه مذهبی نیز، این ویژگی موجب شده بود از سنتی‌ترین اقشار مذهبی تا نواندیش‌ترین آنها هاشمی را باور کرده، او را از عمق جان دوست داشته باشند. در قله بلند طیف دینی و مذهبی، مراجع عظام تقلید قرار دارند که در عین نگاه اصول‌گرایانه و سنتی به دین، هاشمی را دوست می‌داشتند و وی را حتی در دشوارترین مسائل دینی، حلال مشکلات می‌دانستند و از او خواستار حل معضلات می‌شدند. اینک در چهارمین سالگرد فقدان آن مرد الهی، نگاهی خواهیم داشت به دیدگاه مراجع عظام درباره آیت‌الله هاشمی رفسنجانی؛ با این توضیح که سخنان برخی از مراجع عظام تقلید درباره آیت‌الله هاشمی بسیار است اما در این فرصت تنها بخشهایی که عمدتا مربوط به ارتحال ایشان است، تقدیم می‌گردد.

حضرت آیت‌الله صافی گلپایگانی

آیت‌الله صافی گلپایگانی از جمله مراجع تقلیدی است که سالها در مقام دبیری شورای نگهبان، ارتباط کاری زیادی با آیت‌الله هاشمی داشته است و شناخت کاملی از ظرفیت سیاسی وی از جمله در حوزه سیاست خارجی پیدا کرده است، لذا هنگامی که آیت‌الله هاشمی در سال ۱۳۸۴، پس از فراغت از انتخابات ریاست جمهوری عازم عمره شد، در نامه‌ای از ایشان خواست از نفوذ معنوی خود بر حاکمان عربستان استفاده کرده، برخی مشکلات جهان اسلام را حل نماید: «حضرت حجت‌الاسلام والمسلمین آقای هاشمی رفسنجانی دامت افاضاته؛ با عرض سلام و تجدید سوابق و اخلاص، امید است سفر عمره مفرده و زیارت حرمین شریفین و مشاهد مشرفه ائمه علیهم‌السلام و نیز مذاکرات، پربار و مقرون به توفیقات مهمّه، و مساعی جمیله جنابعالی برای تحقّق اهداف اسلامی در آن مرکز وحی، نافع و مفید باشد. موضوعی را که لازم دانستم تذکر بدهم- اگر چه جنابعالی شخصاً هم به آن توجّه دارید، و هر اقدام مناسبی را مبذول می‌فرمایید- وضع بسیار اسف‌بار و توهین‌آمیز مشاهد مشرّفه بقیع و سخت‌گیری‌های متعصّبانه، جاهلانه و فزاینده است. اگر جنابعالی بتوانید در این موضوع، به هر اندازه، وسیله تغییر و وضع و حفظ شئون آن مشاهد مقدّسه گردید، کار بزرگ و خدمت مهمّی را انجام داده‌اید که در تاریخ زندگی شما، صفحه زرّینی بی‌نظیر و کاری بزرگ در مسیر احیای دین و مذهب، خواهد بود. آنچه استفاده می‌شود آقای ملک عبدالله در حدّی جنابعالی را درک کرده و تفکّر او نسبت به امور، روشن‌تر و واقع بینانه‌تر از دیگران است... در خاتمه، مزید توفیقات جنابعالی را از خداوند متعال، مسئلت نموده و التماس دعا دارم». ایشان در پیام تسلیت برای رحلت آیت‌الله هاشمی هم، تأثیرگذاری وی بر جهان اسلام را مورد اشاره قرار داده، می‌نویسد: «درگذشت عالم مجاهد مرحوم حجت‌الاسلام والمسلمین آقای هاشمی رفسنجانی رحمه‌الله‌علیه، موجب تأثر و تأسّف گردید. آن فقید سعید، سالیان سال در سنگرهای مختلف انقلاب اسلامی، در حدّ توان انجام وظیفه نمود، و در حفظ اعتدال و آرامش جامعه و رفاه مردم، به توفیقاتی نائل گردید. سالگرد فقدان آن مرد الهی، نگاهی خواهیم داشت به دیدگاه مراجع عظام درباره آیت‌الله هاشمی رفسنجانی؛ با این توضیح که سخنان برخی از مراجع عظام تقلید درباره آیت‌الله هاشمی بسیار است اما در این فرصت تنها بخشهایی که عمدتا مربوط به ارتحال ایشان است، تقدیم می‌گردد.**

حضرت آیت‌الله صافی گلپایگانی

آیت‌الله صافی گلپایگانی از جمله مراجع تقلیدی است که سالها در مقام دبیری شورای نگهبان، ارتباط کاری زیادی با آیت‌الله هاشمی داشته است و شناخت کاملی از ظرفیت سیاسی وی از جمله در حوزه سیاست خارجی پیدا کرده است، لذا هنگامی که آیت‌الله هاشمی در سال ۱۳۸۴، پس از فراغت از انتخابات ریاست جمهوری عازم عمره شد، در نامه‌ای از ایشان خواست از نفوذ معنوی خود بر حاکمان عربستان استفاده کرده، برخی مشکلات جهان اسلام را حل نماید: «حضرت حجت‌الاسلام والمسلمین آقای هاشمی رفسنجانی دامت افاضاته؛ با عرض سلام و تجدید سوابق و اخلاص، امید است سفر عمره مفرده و زیارت حرمین شریفین و مشاهد مشرفه ائمه علیهم‌السلام و نیز مذاکرات، پربار و مقرون به توفیقات مهمّه، و مساعی جمیله جنابعالی برای تحقّق اهداف اسلامی در آن مرکز وحی، نافع و مفید باشد. موضوعی را که لازم دانستم تذکر بدهم- اگر چه جنابعالی شخصاً هم به آن توجّه دارید، و هر اقدام مناسبی را مبذول می‌فرمایید- وضع بسیار اسف‌بار و توهین‌آمیز مشاهد مشرّفه بقیع و سخت‌گیری‌های متعصّبانه، جاهلانه و فزاینده است. اگر جنابعالی بتوانید در این موضوع، به هر اندازه، وسیله تغییر و وضع و حفظ شئون آن مشاهد مقدّسه گردید، کار بزرگ و خدمت مهمّی را انجام داده‌اید که در تاریخ زندگی شما، صفحه زرّینی بی‌نظیر و کاری بزرگ در مسیر احیای دین و مذهب، خواهد بود. آنچه استفاده می‌شود آقای ملک عبدالله در حدّی جنابعالی را درک کرده و تفکّر او نسبت به امور، روشن‌تر و واقع بینانه‌تر از دیگران است... در خاتمه، مزید توفیقات جنابعالی را از خداوند متعال، مسئلت نموده و التماس دعا دارم». ایشان در پیام تسلیت برای رحلت آیت‌الله هاشمی هم، تأثیرگذاری وی بر جهان اسلام را مورد اشاره قرار داده، می‌نویسد: «درگذشت عالم مجاهد مرحوم حجت‌الاسلام والمسلمین آقای هاشمی رفسنجانی رحمه‌الله‌علیه، موجب تأثر و تأسّف گردید. آن فقید سعید، سالیان سال در سنگرهای مختلف انقلاب اسلامی، در حدّ توان انجام وظیفه نمود، و در حفظ اعتدال و آرامش جامعه و رفاه مردم، به توفیقاتی نائل گردید.

حضور ولائی آن مرحوم در حرمین شریفین، و اعلام مواضع محکم مذهبی و دینی در آن مکان مقدّس در خاطره‌ها همیشه باقی خواهد ماند».

***حضرت آیت‌الله صافی: مراسم تشییع پرشور پیکر ایشان نشان داد که در قلوب مردم جای داشت، درحالی که در روزگار ما کمتر سیاستمداری این‌گونه محبوب ملت می‌شود و محبوب می‌ماند**

حضرت آیت‌الله صافی پس از تشییع جنازه آیت‌الله هاشمی نیز، با یادآوری جنبه‌های دینی و تقوای آیت‌الله هاشمی رفسنجانی در زندگی سیاسی، گفت: مراسم تشییع پیکر پرشور ایشان نشان داد که در قلوب مردم جای داشت، درحالی که در روزگار ما کمتر سیاستمداری این‌گونه محبوب ملت می‌شود و محبوب می‌ماند. این مرجع تقلید با تأکید بر این نکته که آیت‌الله هاشمی رفسنجانی تحت تأثیر دیگران قرار نمی‌گرفت، گفت: کارهای ایشان براساس تشخیص خودشان بود و حضور اقشار مختلف مردم در تشییع پیکر ثابت کرده که مواضع آقای اشراقی داماد آقای خمینی نشسته بود دیدم یک شیخ جوانی آمد و فردی را مطرح کرد و گفت این آقا خوب است والی (استاندار) اصفهان باشد و ایشان قبول کرد چند دقیقه بعد آمد و فرد دیگری را به آقای خمینی معرفی کرد و گفت این آقا مناسب است استاندار فلان استان باشد باز هم او تأیید کرد دوباره آمد خدمت آقای خمینی و گفت آقای امامی کاشانی مناسب است مسئول مدرسه سپهسالار باشد باز هم آقای خمینی قبول کرد آیت‌الله وحید ادامه داد برای من عجیب بود پیش خود گفتم این شیخ کیست که رهبر انقلاب اینهمه به او اعتماد دارد و حرف او را می‌پذیرد رو کردم به آقای اشراقی و گفتم این شیخ کیست او هم جواب داد ایشان آشیخ اکبر هاشمی رفسنجانی است».

در عین حال، اوج ارتباط محبت‌آمیز آیت‌الله وحید خراسانی و هاشمی رفسنجانی، دیداری است که در سال ۱۳۹۲ میان آن دو عالم در مشهد مقدس انجام شد. گزارش این دیدار در پایگاه اطلاع‌رسانی آیت‌الله هاشمی رفسنجانی، این گونه آمده است: «جمعه روزی در میانه تیرماه گرم سال ۹۲، بیت مرجع عالیقدر جهان تشیع در یکی از محله‌های متوسط مشهد مقدس آماده استقبال از میهمان عزیزی بود. آیت‌الله هاشمی رفسنجانی و تنی چند از همراهان وارد خیابانی شدند که در اواسط آن بیت آیت‌الله العظمی وحیدخراسانی قرار داشت. فرزند ارشد ایشان حجت‌الاسلام والمسلمین شیخ محسن وحیدخراسانی با تبسمی که به چهره داشت، به آیت‌الله خوشامد گفت. آیت‌الله العظمی وحیدخراسانی سخنان خود را با حدیثی از حضرت رسول(ص) و خطبه‌ای از نهج‌البلاغه آغاز کردند. از سکوت علی(ع) و از مظلومیت امیرالمؤمنین گفتند. از اعتدال در عین اقتدار. از تکلف بی‌وقفه امیرمؤمنان به مراعات حق‌الناس. قلب مرجعیت شیعه پر از دردهای نگفته است. مالامال از رنج زخم‌هایی که در این سال‌ها به نام روحانیت بر حق مردم روا شد. آکنده از درد معیشتی که در غنی‌ترین سال‌های جمهوری اسلامی به سوءتدبیرها و سوءحمایت‌ها بر جان مردم نشست. در تلخی کلام معظم له به خوبی رنج این سال‌ها مشهود بود. اثر رنجش این مرجع عالیقدر شیعه در چهره آقای هاشمی هم نشست، درست مثل حالت ۴ سال قبل ایشان در هنگام اقامه نماز جمعه که با بغضی در گلو گفت: مراجع معظم پشتیبان بی‌منت و توقع نظامند، چرا باید مراجع ما برنجند، چرا باید گله کنند و ما نشنویم. چرا...؟! حضرت آیت‌الله وحید خراسانی وقتی فضای جلسه را متاثر از کلامشان دیدند برای تلطیف فضا رو به آقای هاشمی کردند و فرمودند: من شما را در ملاقات با آیت‌الله خمینی و اعتماد ایشان به شما شناختم. پس از مراجعت امام به میهن، به دیدار ایشان رفتم. شما (آیت‌الله هاشمی) وارد شدید و گفتید آقای امامی کاشانی برای تولیت مدرسه شهیدمطهری مناسب است. ایشان هم پذیرفتند و سپس فردی را برای استانداری اصفهان مطرح کردید و باز ایشان بلادرنگ پذیرفت. آیت‌الله هاشمی هم متواضعانه پاسخ دادند: ما خیلی قبل‌تر، آنجا که شما خطابه ماندگار ایراد می‌کردید و ما می‌نوشتیم، شناختیم. نکته جالب لحظاتی بعد اتفاق افتاد. آن هم تعبیر خاص و تاریخی مرجع عالیقدر شیعه درباره آقای هاشمی بود. ماجرا این‌گونه اتفاق افتاد که آقای هاشمی گزارشی از وضعیت انتخابات اخیر ارائه کرد و حضرت آیت‌الله العظمی وحید خراسانی با نگاهی معنادار در پاسخ فرمودند: همم الرجال تسقط الجبال و جملاتی معنادار ایراد کردند و گفتند: ویژگی کم‌نظیر شما این است که هم درد دارید و هم درک، خیلی‌ها فقط یکی از این دو را دارند و میهمان جواب داد، این از حسن ظن شماست».

***حضرت آیت‌الله شبیری: آقای هاشمی نه تنها در متن امور بوده‌اند بلکه یک شخصیت صاحب نظر و صاحب فکر بودند**

سپس آیت‌الله وحید خراسانی نکته‌ای درباره عدم نتیجه‌گیری در مذاکرات هسته‌ای متذکر شدند و گفتند اسرائیل و سعودی از نتیجه مطلوب ممانعت کردند و راه قطعی این است که اقای هاشمی به عربستان سفر کند. چند بار تأکید کردند که باید این سفر انجام شود چون تنها شخصیتی که می‌تواند عربستان را مجاب کند آقای هاشمی است سفر او به نفع جهان اسلام و ایران است. حضرت آیت‌الله وحید خراسانی همچنین، پس از درگذشت آیت‌الله هاشمی، در تماس تلفنی با اعضای خانواده او ضمن ابراز همدردی، رحلت آن مرحوم را تسلیت گفت و برای روحش علو درجات آرزو کرد.

***حضرت آیت‌الله وحید: ویژگی کم‌نظیر شما این است که هم درد دارید و هم درک، خیلی‌ها فقط یکی از این دو را دارند**

ایشان هم تصریح کردند: دعا کردن برای امثال آقای هاشمی وظیفه ماست. ان‌شاءالله خداوند صبر و اجر کامل به بیت محترم عنایت فرماید، آن بزرگوار را با ائمه طاهرین محشور کند و رضوان و غفران و الطاف خاص الهی شامل ایشان و همه ما باشد. ایشان همچنین در دیدار خانواده آیت‌الله هاشمی رفسنجانی، با تسلیت ارتحال ایشان به برادران و فرزندان، گفت: او در درگاه خداوندی مأجور است و مطمئنم به خاطر زحماتی که برای جامعه کشیده، مأجورتر خواهد بود. این مرجع تقلید با اشاره به آثار نوشتاری آیت‌الله هاشمی رفسنجانی گفت: این روزها دارم کتاب امیر کبیر را می‌خوانم. قلم جالبی دارد و چه خوب منابع و مآخذ را در مطالب خویش آورده است. آیت‌الله شبیری زنجانی مطالعه آثار آیت‌الله هاشمی را برای اهل تحقیق لازم دانسته و فرمودند: آقای هاشمی نه تنها در متن امور بوده‌اند بلکه یک شخصیت صاحب نظر و صاحب فکر بودند. خاطرات ایشان یکی از مصادر قابل مهم مراجعه برای اهل تحقیق است. مطالعه نظرات ایشان برای مورخان و محققان لازم است.

حضرت آیت‌الله جوادی آملی

حضرت آیت‌الله عبدالله جوادی آملی از جمله مراجع عظام تقلید می‌باشند که در رحلت آیت‌الله هاشمی رفسنجانی، در مواضع مختلف عمق تأثر خود را نشان داده است. ایشان در یکی از پیامهای خود در این باره می‌گوید: «ارتحال استوانه انقلاب اسلامی، صحابی صالح و صابر و صادق امام راحل و امین امت، حضرت آیت‌الله هاشمی رفسنجانی را به محضر مبارک بقیةالله ارواح من سواه فداه، رهبر محترم، ملت بزرگ ایران و خاندان شریف آن رحیل محبوب تسلیت عرض می‌نماییم. وی ادامه داد: بهترین ابراز همدردی در این سانحه سنگین ملی و رخداد توان‌فرسا حفظ نظام اسلامی، تقویت ارکان و حرکت در مدار پیام رهبری است». ایشان همچنین در دیدار خانواده آیت‌الله هاشمی رفسنجانی با تسلیت مصیبت ارتحال این مرد بزرگ، اظهار داشت: «ناراحتیم، امّا می‌دانیم که قبر ایشان روضه‌ای از رضوان بهشت است. آیت‌الله جوادی با بیان برخی از آیات تاریخی قرآن و مخصوصاً آیات مربوط به خضر نبی که داشتن پدر خوب را دلیل ارتقای برخی انبیا در کارگاه آفرینش می‌دانند، خطاب به بیت آیت‌الله هاشمی رفسنجانی گفت: شاخه‌های سرسبز و پربار درخت، ریشه سالمی دارند و شما قدر این ریشه سالم را در خانه، خانواده و خاندان خود بدانید.

این مفسّر قرآن کریم با اشاره به آیات مربوط به صبر و صلاة و همچنین صبر آیت‌الله هاشمی رفسنجانی در برابر نامهربانی‌های مکرر، گفت: صبر در قرآن به همراه نماز آمد که اقامه کردنی است و آقای هاشمی با همه سختی‌ها، صبر و صلاة اقامه می‌کرد. این مرجع تقلید با یادآوری خاطرات فراوانی که با ایشان در سال‌های پیش و پس از پیروزی انقلاب اسلامی داشت، گفت: در دیدار آخری که با او در دماوند داشتم، صبر را که چون نماز ستونی برای دین و دینداران است، در رفتار و گفتار ایشان دیدم. ایشان با بیان فرازی از خطبه ۲۲۱ نهج‌البلاغه که درباره جاودانگی روح انسانهاست، گفت: «مرگ، آیت‌الله هاشمی را نبرده است، بلکه او مرگ را احاطه کرده که همچنان زنده است و به قول حضرت امیر(ع)، انسان چه شب کوچ کند و چه روز، سرمدی می‌شود. وی آه و آهن را در تعبیر حضرت علی(ع)، دو سلاح انسان برای مقابله با دشمنان روح انسانی دانست و گفت: «انسانهای مؤمن علیه دشمنان ظاهری با آهن و علیه دشمنان درونی با آه میجنگند. این مرجع تقلید با بیان این جمله که «انسان به‌عنوان مخلوقی جاویدان باید کاری ماندگار نماید»، به مجموعه آثار گفتاری، رفتاری و نوشتاری آیت‌الله هاشمی رفسنجانی اشاره کرد و گفت: او علماً و عملاً ممتاز بود.

سرای فرهنگ و قرآن در قم
در چهارمین سالگرد رحلت آیت‌الله هاشمی رفسنجانی

اکبر هاشمی بهرمانی، نوجوانی ۱۴ ساله بود که عشق او به طلبگی باعث شد روستای بهرمان در نوق کرمان را به قصد تحصیل در حوزه علمیه قم ترک کند، خانواده او که به قصد زیارت عتبات عازم کربلا بودند، او را از کرمان تا قم همراهی کردند و شیخ‌اکبر ابتدا در منزل آیات اخوان مرعشی که در همسایگی بیت استاد برجسته حوزه علمیه قم، آسید روح‌الله، که آن زمان مشهور به آیت‌الله خمینی بود، ساکن شد، از دیدارهای نخستی که این طلبه نوجوان با آن عالم برجسته داشت، شیفته و مجذوب علم ومعنویت امام خمینی گردید و این علاقه دوسویه تا واپسین روز حیات امام خمینی به درازا انجامید.

ده سال پس از هجرت به قم، آشیخ اکبر تصمیم به ازدواج گرفت و پدرش ازدواج با صبیه خانواده مرعشی و از نوادگان آیت‌الله سیدمحمد کاظم طباطبایی یزدی صاحب **عروةالوثقی**، را به او پیشنهاد کرد و پس از ازدواج او منزلی مستقل در قم را برای زندگی نیاز داشت.

آشیخ اکبر، در زمینی که در خیابان صفاییه، کوچه ممتاز و در نزدیکی یخچال قاضی بیت مرادش امام خمینی قرار داشت را برای ساخت اولین خانه خود در نظر گرفت و از سال ۱۳۴۰ تا ۱۳۴۵ که ناگزیر گردید به دلیل تعقیب ساواک قم را رها کرده و به تهران هجرت کند، در این منزل اسکان داشت.

بسیاری از فعالیتهای نهضت امام خمینی مانند زمینه‌سازی برای مرجعیت امام (ره) پس از رحلت آیت‌الله بروجردی، انتشار نشریات بعثت و انتقام و جلسات روحانیون فعال در مبارزه از همین منزل سازماندهی می‌شد.

پس از دستگیری‌های مکرر و فضای خفقان قم پس از تبعید امام خمینی، هاشمی رفسنجانی ترجیح داد که برای مخفی ماندن فعالیتهایش از تعقیبهای ساواک به تهران هجرت کند و منزل مسکونیش را به حجت‌الاسلام والمسلمین خسروشاهی واگذار کرد.

اقامت مرحوم خسروشاهی در این منزل بیش از ۴۰ سال به درازا انجامید و در اواخر دهه هشتاد، وی به آیت‌الله هاشمی رفسنجانی اطلاع داد که قصد فروش خانه را دارد و با توصیه آیت‌الله هاشمی رفسنجانی، فرزند ایشان محسن هاشمی این منزل را از مرحوم خسروشاهی خریداری کرد و در اختیار گروهی از طلاب برای فعالیت‌های فرهنگی قرار داد.

پس از رحلت آیت‌الله هاشمی رفسنجانی و برای ترویج فرهنگ قرآنی، بویژه استفاده از تفسیر ۲۳ جلدی راهنما و اثر ۳۱ جلدی فرهنگ قرآن، خانواده آیت‌الله هاشمی رفسنجانی، تصمیم گرفتند این خانه به «سرای فرهنگ و قرآن» تبدیل گردد تا مورد استفاده پژوهشگران قرآنی و طلاب علاقمند به علوم قرآنی قرار گیرد.

با بازسازی و مرمت این خانه که قدمت ۶۰ ساله دارد، سرای فرهنگ و قرآن آیت‌الله هاشمی رفسنجانی در آستانه چهارمین سالگرد رحلت ایشان افتتاح و آماده میزبانی از علاقمندان می‌باشد. این سرای فرهنگ و قرآن قرار است فردا سه‌شنبه افتتاح شود.

آزاداندیشی اسلامی و روشنفکری دینی (۴)

آیت‌الله هاشمی رفسنجانی

اشاره

در سه بخش گذشته این مجموعه گفتیم که آخرین طرح کلانی که ذهن و عمل مرحوم آیت‌الله هاشمی را درگیر کرده بود، طرح «آزاداندیشی» بود که وی آن را عامل تداوم جمهوری اسلامی می‌دانست. به این نشان که وی در سال‌های پایانی عمر با برکت خود، در سخنرانی‌های متعدد این موضوع را مطرح کرد، کرسی درس آزاداندیشی در دانشگاه آزاد اسلامی تدارک دید، مقدمات برگزاری یک همایش بزرگ آزاداندیشی دینی را فراهم ساخت و حتی درصدد برآمد پژوهشکده مستقلی در این زمینه تأسیس نماید. ازجمله اقدامات ایشان در این زمینه، چاپ مقاله‌ای تحت عنوان «آزاداندیشی اسلامی و روشنفکری دینی» است که در سال ۱۳۸۸ در شماره ۱۴۸-۱۴۹ مجله وزین حوزه به چاپ رسیده است. برای آشنایی اجمالی با این طرح عظیم فکری آیت‌الله هاشمی، بخش‌های گزینش‌شده‌ای از این مقاله در چند شماره تقدیم خوانندگان گرامی می‌گردد، با این توضیح که اصل مقاله، علمی و پژوهشی و دارای مستندات فراوان می‌باشد و محققان برای دسترسی به تمام مقاله و مستندات آن، به مجله حوزه مراجعه نمایند. در سه هفته گذشته بخش اول و دوم و سوم این مجموعه ارائه شده و اینک بخش چهارم.

گذشته و امروز

به پشت سرمان که نگاه می‌کنم، می‌بینم

۱. اسلام در زمان پیغمبر(ص) توانست در آن محیط جاهلیت و در محاصره قدرت‌های تباه شده استبدادی ایران و روم با هدایت مستقیم خداوند و بهره‌گیری از وحی مستمر در مدت کوتاهی مدینه فاضله‌ای متناسب با کشش آن زمان بیافریند که عقل ظاهر و باطن و رسالت ظاهر و باطن سکوی پرواز آن بودند.

۲. پس از آن در دوران خلفای راشدین و حکام بنی‌امیه و بنی‌عباس، علی‌رغم برون رفتن از محور اصلی اداره نظام، مسلمانان با بهره‌گیری از سرمایه‌های عظیم قرآن و سنت بخشی از راه تکامل را ادامه دادند و امروز تجدید حیات تمدن اسلامی آسان‌تر از آن است. پس چرا امکان‌پذیر نباشد؟

۳. در گذشته هم تفکرات باز و بسته در مقابل هم صف‌آرایی کرده بودند. تفکر خوارج در مقابل تفکر عقلائی اهل‌بیت، تنازع اشاعره و معتزله، محدثان و فقها، طرفداران انسداد باب اجتهاد در مقابل محققان نوآور، تنازع متناوب و مکرر اخباری و اصولی و در یک کلمه آزاداندیشی در مقابل دگم‌اندیشی بودند.

با این تفاوت که امروز فضای جوامع انسانی برای پژوهش و تحقیق و دسترسی به آراء و اندیشه‌های دیگران و انتخاب احسن که روح آزاداندیشی قرآن است، مساعدتر از گذشته است و ندای «فبشر عباد الذین یستمعون القول فیتبعون احسنه» لبیک گویان بیش‌تری دارد و به نظر می‌رسد که روزافزون است.

***امروز فضای جوامع انسانی برای پژوهش و تحقیق و دسترسی به آراء و اندیشه‌های دیگران و انتخاب احسن که روح آزاداندیشی قرآن است، مساعدتر از گذشته است**

شورای فتوی و فقه حکومتی

حوزه‌های علمیه ما در سایه مجاهدتهای علمای سلف، مجاهدتهای پیشتازان انقلاب و نوآوریها و تحجّرزدایی امام راحل ظرفیت نظریه‌پردازیهای عمیق و راه‌گشا را با اتکای به منابع غنی مکتب اهل‌بیت دارند و انتظار این است که بزرگان حوزه، بخصوص علمای جوان از این فرصت تاریخی برای تبیین معارف بلند اسلامی و زدودن آلودگی‌ها و رسوب‌های ناروایی که حاصل سلیقه‌های کج یا شیطنت‌های عوامل نفوذی و بخصوص کژی‌های ناشی از اسرائیلیات است، استفاده کنند. فقه به‌اصطلاح سنتی و جواهری از سرمایه‌های مهم تحقیقات حوزه در تبیین مکتب اهل‌بیت است و متکی به هزار و چهارصد سال تحقیق با بهره‌گیری از قرآن و سنت و عقل و رساله‌های عملیه مراجع، فرایند انبوهی از پژوهش و بحث و درس است که امروز کار انجام وظایف دینی امت اسلامی را آسان کرده و هر روز هم در مسائل مستحدثه و یا تجدیدنظر درمسائل جاری نوآوریهای ارزش‌مندی دارند، اما به خاطر عدم حضور حوزه‌های علمیه اسلامی در گذشته در متن حکومت و نپرداختن به مسائل حکومتی و سیاسی در حد پرداختن به احوال شخصیه و تکالیف فردی، این بخش رشد مناسب خود را ندارد. دلیل واضح آن حجم کوچک بخشهای حکومتی فقه اعم از سیاسی، اقتصادی، امنیتی، قضایی، فرهنگی و... است. برای این منظور مهم، مطمئناً کارهای فردی و انفرادی خیلی کارگشا نیست، گرچه بی‌اثر هم نیست، ولی همان‌گونه که در شیوه‌های امروز قانونگذاری مرسوم است، کارهای همه‌جانبه شورایی و دسته‌جمعی با استفاده از همه شخصیت‌های محقق در هر موضوع لازم است.

دوران این که یک فرد هرچند نابغه و پرکار بتواند در مسائل بی‌شمار پیچیده سیاسی، اجتماعی، فرهنگی، اقتصادی، علمی و فنی نظر و فتوای مناسب بدهد، گذشته است. شاید در دوران انزوای روحانیت و عدم تقاضای حکومتها و حتی مخالفت آنها، میدان و نیاز این گونه کارها نبوده، امّا امروز که نظام اسلامی با مبنای مکتب اهل‌بیت و با قانون‌اساسی معتبر شکل گرفته، هم فرصت جدید و هم مسئولیتهای مهم و جدید به وجود آمده است. قطعاً در این مقاله نمی‌خواهم بگویم که شیوه رساله‌نویسی و فتاوای انفرادی مراجع مفید نیست، بلکه می‌گویم کافی نیست. این رساله‌نویسی موجود، محصول قرنها کار علمی و تجربه عملی حوزه‌هاست و در تعیین تکلیف افراد و روابط خانوادگی و بسیاری از احوال شخصیه و روابط اجتماعی لازم و ضروری و رو به تکامل می‌باشد و معمولاً به مسائل حکومتی که روزانه ده‌ها فرع و اصل جدید پیدا می‌کند، نمی‌پردازند، ولی مسائل پیچیده حکومتی در همه ابعاد سیاسی، مدیریتی، فرهنگی، اقتصادی، سیاست داخلی و خارجی با پیشرفت علوم انسانی و سیاسی و ارتباط تنگاتنگ جامعه اسلامی با سایر جوامع و وجود مقررات بین‌المللی در همه شئون زندگی و لازم الاتباع شدن آنها و سیر طبیعی بشریت به سوی جهانی شدن و... نیاز به مطالعات و پژوهشهای همه‌جانبه‌ای دارد که از شوراها و مجموعه‌های عالم و متخصص و دارای امکانات جامع تحقیقات برمی‌آید و نمی‌توان فقط با اشاره یک یا چند روایت، در این گونه مسائل نظر داد.

***یکی از راه کارهای مهم توسعه فقه سیاسی «قاعده‌سازی» است. همان کاری که علمای سلف در سایر ابواب مورد نیاز فقه انجام داده‌اند**

آورده، چرا ما نتوانیم با استناد به آیات «و امرهم شورا بینهم» و «شاورهم فی الامر» (قاعده شورا)را در امور اجتماعی بسازیم و با استناد به آن بسیاری از امور مهم کشور را به کمک شوراهای متخصصان تعیین تکلیف نماییم و یا به استناد دستورهای روشن عهدنامه امیرالمؤمنین به مالک اشتر قواعدی برای کیفیت تشکیل ساختار یا نحوه اداره کشور خلق کنیم؟ مثلاً جمله «لله الله فی نظم امرکم» به کمک آیات و روایات دیگر می‌تواند قاعده‌ای برای ساختار و تشکیلات نظام به ما بدهد که در سایه آن فروع فراوانی در همه شئون تشکیلات اداری، قانونگذاری، قضاوت، روابط خارجی و... شکل بگیرد. یا با استناد به آیه شریفه «فبشر عبادالذین یستمعون القول و یتبعون احسنه» و مدارک دیگر (قاعده اقتباس) ساخته شود و براساس مطالعه دستاوردهای دیگران، بهره‌گیری از آنها، جزو وظایف حکومت و جامعه شود.

مگر اکنون عملاً نظام ما از دستاوردهای دیگران اقتباس نمی‌کند؟ مگر قانون اساسی و سیستم تحصیلات و برنامه‌ریزی و شکل قانونگذاری و سیستم دفاعی و امنیتی ما اقتباس از تجارب دیگران نیست؟ می‌دانیم که روزانه ده‌ها حکم قانونی در نظام اسلامی توسط مجلس و شوراها و دولت، به صورت قانون، تصویب‌نامه، اساسنامه و آئین نامه تدوین و اجرا می‌شود و عمده آنها در منطقه فراغ از حکم صریح شرعی و نیازهای نو به نو است. فراموش نمی‌کنیم که امام(ره) صریحاً فرمودند: «اگر مجلس حکمی را تصویب کرد و شورای نگهبان با آن مخالفت نکرد، اطاعت از آن واجب و تخلّف از آن حرام است».

نتیجه می‌گیرم که اگر حوزه‌ها به منطقه فراغ و نیازهای نو و فقه سیاسی و حکومت توجه کنند، در ده‌ها ابواب فقه، قاعده‌ها واحکام فراوان جدیدی در قلمرو فقه قرار می‌گیرد و امت اسلامی با عمق معارف اسلام آشنا می‌شود و حقانیت اسلام بیش از پیش واضح می‌گردد و نوآوریهای بی‌شماری روزانه در قلمرو فقه تحقق می‌یابد. این جریان به خاطر شرایط تجدید شونده زمانی و مکانی و تحولات اجتماعی بی‌پایان است و بی‌شک جهانی بودن و حاکمیت دین اسلام که تا قیامت باید جواب‌گوی نیازهای بشری باشد، با چنین اجتهادی معنادار است.

در این جا نقش عقل بسیار برجسته می‌شود و اهمیت توجه به عقل در کنار رسالت انبیاء نمایان‌تر می‌گردد. مگر رشد قواعد و احکام و فروع فقهی در بخشهای عبادی و غیرحکومتی که در همان شرایط انزوا تحقق یافته، نمونه خوبی برای این بحث نیست؟

فقه سیاسی

هم‌اکنون در لابه‌لای احکام و قواعد فقهی موجود، موارد فراوانی از مسائل فقه سیاسی وجود دارد، ولی بسیار کم‌تر از آن هست که باید باشد و فقه حکومتی شعبه‌ای از کلیت فقه سیاسی است. کم بودن اصول و فروع فقه سیاسی عمدتاً به خاطر عدم نیاز و انزوای مکتب اهل‌بیت و نبودن حکومت رسمی اسلامی است.

اکنون که در سایه مجاهدات امام راحل و روحانیت پیشتاز و مردم مخلص مسلمان، کشورمان، دارای حکومت اسلامی است و براساس قانون اساسی هیچ یک از قوانین و مقررات نظام نباید مخالف احکام اسلام باشد، ضرورت توسعه فقه سیاسی، بخصوص شعبه فقه حکومتی آن کاملاً محسوس است و حوزه‌های علمیه و علما نباید به این ضرورت بی‌توجه باشند.

***اگر حوزه‌ها به منطقه فراغ و نیازهای نو و فقه سیاسی و حکومت توجه کنند، در ده‌ها ابواب فقه، قاعده‌ها واحکام فراوان جدیدی در قلمرو فقه قرار می‌گیرد و امت اسلامی با عمق معارف اسلام آشنا می‌شود**

تأسیس قاعده

یکی از راه کارهای مهم توسعه فقه سیاسی «قاعده‌سازی» است. همان کاری که علمای سلف در سایر ابواب مورد نیاز فقه انجام داده‌اند. قاعده‌سازی شهید اول در کتاب «القواعد و الفواید» و شهیدثانی در کتاب «تمهید القواعد الفقیه» و مرحوم علامه احمد نراقی در «عواید الایام» نمونه‌هایی از آنهاست که به صورت قواعد فقهیه، امروز منبع غنی و عظیمی برای تقریع فروع است از قبیل قاعده‌های لاضرر، نفی حرج، افوا بالعقود، نفی‌سبیل و... که معمولاً با اتکای به آیات قرآن و روایات و با کمک عقل شکل گرفته است. گرچه بعضی از فقها بخشی از ۳۰۲ قاعده شهید اول را قاعده نمی‌دانند، بلکه حکم کلی می‌شناسند.

اگر جمله «لا ضرر و لا ضرار فی الاسلام» قاعده‌ای با این همه قلمرو فروع فراوان به وجود آمده و آن همه حکم را به دنبال

ضیافت نور

امیرالمؤمنین حضرت علی علیه‌السلام فرمودند:
الاعجاب یمنع من الازدیاد
خودپسندی، مانع رشد و فزونی است.
الحکمه، ۱۶۷

جمهوری اسلامی

دوشنبه ۱۵ دی ۱۳۹۹ - ۲۰ جمادی الاولی ۱۴۴۲ - ٤ ژانویه ۲۰۲۱ - شماره ۱۱۸۹۰ - سال چهل و دوم

روزنامه سیاسی اجتماعی صبح
مدیر مسئول و سردبیر مسیح مهاجری
نشانی تهران - بهارستان - اول خیابان مجاهدین اسلام - روبروی مجلس شورای اسلامی
تلفن ۷۷۶۴۴۴۲۰-۹ **کد پستی** ۱۱۵۴۹۱۷۷۱۱ **نمابر** ۷۷۶۴۴۴۱۸
نشانی الکترونیکی روزنامه جمهوری اسلامی www.jepress.ir
نشانی پست الکترونیکی info@jepress.ir
صندوق پستی ۱۱۱۵۵-۴۹۷۳

حرکت‌های اعتراضی در بحرین با آغاز برنامه‌های سالگرد شهادت شیخ نمر

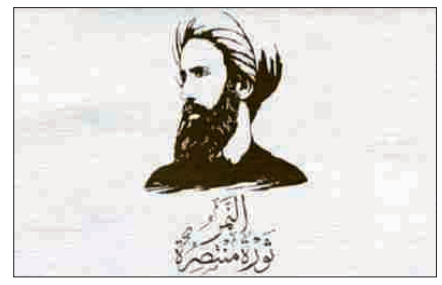

حرکت‌های اعتراضی علیه رژیم آل خلیفه در بحرین با آغاز فعالیت‌های بزرگداشت پنجمین سالگرد شهادت «شیخ نمر باقر النمر» روحانی برجسته عربستان که توسط آل‌سعود اعدام شد، از سرگرفته می‌شود.

به گزارش ایرنا، پایگاه اطلاع‌رسانی ۱۴ فوریه بحرین نوشت: فعالیت‌های بزرگداشت پنجمین سالگرد شهادت شیخ باقر النمر از دیروز بصورت رسمی آغاز شد و به مدت یک هفته (تا هشتم ژانویه) ادامه می‌یابد.

«ائتلاف ۱۴ فوریه بحرین» از جریان‌های منتقد رژیم آل خلیفه اعلام کرد: در این مدت یاد و خاطره شهید باقر النمر که کارهایش براساس دفاع از حق و حقوق بشر و کرامت انسانی بود، گرامی داشته می‌شود و با یادآوری اهداف ایشان، بر این پیام تأکید دارد که مقاومت برای تحقق این اهداف ادامه دارد.

این جریان سیاسی بحرین اضافه کرد که پنجمین سالگرد شهادت شیخ باقر النمر یادآور تاریخ و فرهنگ اصیل شیعه در "شبه جزیره عربستان" و تأکیدی بر لزوم احیای مفاهیمی است که این روحانی بر آن اصرار کرد و برای آن در طول سالها مقابل رژیم آل‌سعود و «رویکرد وهابی» آن مقاومت کرد.

براساس گزارش رسانه‌های وابسته به گروههای منتقد و مخالف رژیم آل خلیفه همزمان با پنجمین سالگرد شهادت شیخ باقر النمر راهپیمایی‌های اعتراضی در برخی نقاط بحرین با عنوان «انقلاب نمر پیروز است»، برگزار شده و از دیشب نیروهای امنیتی بحرین در محلات و مناطق مختلف این کشور مستقر شده‌اند.

همچنین در ششمین سالگرد بازداشت «شیخ علی سلمان» رئیس «جمعیت وفاق ملی اسلامی» بزرگترین حزب مخالف رژیم آل خلیفه در بحرین، چندین شهر این کشور این روزها شاهد تظاهرات و راهپیمایی‌های مردم به منظور درخواست جهت آزادی وی بوده است.

مقامات آل‌سعود اوایل سال ۲۰۱۶ شیخ نمر باقر النمر روحانی برجسته شیعه این کشور را به دلیل انتقاد از رژیم حاکم بر ریاض برای محدود کردن آزادی بیان در عربستان اعدام کردند. بحرین نیز از سال ۲۰۱۱ تاکنون با بحران نارضایتی‌های عمومی ناشی از سیاست‌های ظالمانه رژیم آل خلیفه مواجه است.

ناآرامی‌های بحرین تاکنون ده‌ها شهید و هزاران زخمی برجای گذاشته است. رژیم آل خلیفه همچنین صدها نفر را سلب تابعیت کرده است.گروه‌های مدافع حقوق بشر بارها رژیم آل خلیفه را به خاطر سرکوب مخالفان محکوم کرده و خواستار اصلاحات در نظام سیاسی این کشور شده‌اند.

نتانیاهو: اخیراً از چند کشور عربی بازدید کرده‌ام

بنیامین نتانیاهو نخست‌وزیر رژیم صهیونیستی در سخنانی به طور ضمنی به سفرش به عربستان و احتمال عادی سازی با یک کشور عربی جدید اشاره کرد.

به گزارش ایسنا، روزنامه عبری اورشلیم پست فاش کرد بنیامین نتانیاهو در جلسه حزب لیکود برای امضای توافق نامه صلح با کردها در منطقه کردستان عراق به این مسأله اشاره کرد.

این روزنامه نوشت که نتانیاهو گفته: من اخیراً از کشورهای عربی دیگر بازدید کرده‌ام و همانطور که مدتی قبل نمی‌توانستم در مورد امارات بگویم، اکنون هم نمی‌توانم به آن کشور اشاره کنم.

با توجه به لغو سفر نتانیاهو به کشورهای بحرین و امارات و این که وی سفری به دیگر کشورهای عربی در ماه‌های اخیر نداشته، تحلیلگران معتقدند منظور نخست‌وزیر رژیم صهیونیستی احتمالا عربستان بوده است.

سرقت از انبار مهمات یکی از مراکز آموزشی ارتش رژیم صهیونیستی

رسانه‌های عبری‌زبان گزارش دادند، افراد ناشناس به انبار مهمات یکی از پایگاه‌های آموزشی وابسته به ارتش رژیم صهیونیستی نفوذ کرده و اقدام به سرقت بیش از ۹۳ هزار گلوله کردند.

به گزارش ایسنا، به نوشته روزنامه عبری‌زبان «یدیعوت آحارنوت»، عملیات سرقت در یکی از مراکز آموزشی ارتش رژیم صهیونیستی در نزدیکی شهرک "تسئلیم" انجام شد. این درحالی است که طی دهه اخیر، ده‌ها عملیات سرقت سلاح از این پایگاه و پایگاه‌های اطراف آن نیز انجام شده است.

این روزنامه عبری زبان همچنین فاش کرد، در یکی از بزرگترین سرقت مهمات در تاریخ ارتش رژیم صهیونیستی، ۹۳ هزار گلوله ۵,۵۶ میلی متری هفته گذشته از انبار یکی از مراکز آموزشی این ارتش سرقت شده است.

طبق نوشته این روزنامه، سارقان برای نفوذ به انبار مهمات وابسته به نیروهای زمینی، از شماری از خلأهای امنیتی استفاده کردند و از اقدامات امنیتی باخبر بودند.

سارقان طی چند دقیقه صدها صندوق گلوله را بار خودروها کردند و این امر مقدمه‌ای برای فروش آنها به میلیون‌ها شکِل (واحد پول رژیم صهیونیستی) است.

در سالگرد شهادت سرداران مقاومت

مردم عراق خواستار شدند
اخراج فوری نظامیان آمریکایی

بخش اخبار جهان - اقشار مختلف مردم عراق در راهپیمایی گسترده خود در میدان «التحریر» و خیابان‌های شهر بغداد به مناسبت سالگرد شهادت سردار سلیمانی و ابومهدی مهندس، ضمن گرامیداشت یاد و خاطره سرداران مقاومت، علیه آمریکا شعار داده و خواهان خروج اشغالگران از کشورشان شدند.

اقشار مختلف مردم عراق اعم از زن و مرد و پیر و جوان در میدان التحریر شهر بغداد برای ابراز مخالفت خود با آمریکا و رژیم صهیونیستی فریاد «کلا کلا آمریکا، کلا کلا اسرائیل» و «الله اکبر، آمریکا الشیطان الاکبر» سر دادند.

شرکت کنندگان در مراسم همچنین با در دست داشتن پرچم‌های عراق و حشد الشعبی و تصاویر شهیدان سردار قاسم سلیمانی و ابومهدی مهندس و سردادن شعار، بر ادامه راه آنها تأکید کردند. آنها در شعارهای خود همچنین خواهان گرفتن انتقام خون این شهیدان و محاکمه عاملان و آمران آن شدند.

به گزارش خبر گزاری‌ها، میدان التحریر و خیابان‌های اطراف آن در بغداد مملو از جمعیت شد و مسئولان سازمان حشد الشعبی عراق به سخنرانی پرداختند.

منابع خبری همچنین از تجمع هزاران عراقی در شامگاه شنبه، در محل شهادت سردار سپهبد قاسم سلیمانی و شهید ابومهدی المهندس در جاده فرودگاه بغداد به مناسبت سالروز شهادت شهدای مقاومت خبر دادند.

"الله‌الله اکبر، آمریکا شیطان الاکبر" شعار تظاهرات بغداد

گروه‌های مردمی، عشایری، جهادی، علماء و فضلای شیعه و اهل سنت، شخصیت‌ها و رهبران سیاسی در تظاهرات دیروز حضور با شکوهی داشتند.

شعار «کلا کلا آمریکا»، «کلا، کلا اسراییل» و «کلا کلا آل‌سعود» و تأکید بر بازستاندن حاکمیت ملی عراق از شعارهای مهم تظاهرات بود.

رزمندگان تیپ «کتائب امام علی(ع)» به رهبری «شبل الزیدی» کفن پوش در مراسم حاضر شدند و بر آمادگی خود برای شهادت تا آزادی عراق از وجود نیروهای بیگانه تأکید کردند.

پیامبرش و مؤمنان مقاوم و پایدار است. وی افزود: ما هزاران سلیمانی و ابو مهدی خواهیم بود و این حضور همچنین مجوزی است برای اینکه هرچه سریع‌تر انتقام خون سرداران مقاومت گرفته شود.

آتش زدن پرچم‌های آمریکا و اسرائیل

راهپیمایان عراقی پرچم‌های آمریکا و رژیم اسرائیل را در میدان التحریر در مرکز بغداد به آتش کشیدند تا خشم خود را علیه آنها ابراز داشته و بر مخالفت خود با دخالت واشنگتن در کشورشان و توطئه‌های رژیم اسرائیل و آل‌سعود علیه ملت‌های منطقه تأکید کنند.

حزب‌الله عراق: هزاران سلیمانی و ابو مهدی خواهیم بود

دبیرکل گردان‌های حزب‌الله عراق در سخنانی خواستار گرفتن هرچه زودتر انتقام خون سرداران مقاومت از آمریکا شد.

ابو حسین الحمیداوی، دبیرکل گردان‌های حزب‌الله عراق در سخنانی به مناسبت نخستین سالروز شهادت سرداران مقاومت سردار قاسم سلیمانی، فرمانده نیروی قدس سپاه و ابو مهدی المهندس، نایب رئیس حشد الشعبی عراق اظهار کرد: حضور امروز ما در صحنه برای بیعت با خدا، مرجعیت عالیقدر دینی با یکدیگر متحد هستیم.

الفیاض تأکید کرد: حاکمیت عراق باید حفظ شود و حشد الشعبی یک سازمان رسمی است و ما پیام‌رسان جنگ و خواستار خشونت نیستیم و از منافعمان حمایت خواهیم کرد.

مشاور امنیت ملی عراق: ترور المهندس و سلیمانی حمله‌ای متجاوزانه و نقض حاکمیت بود

مشاور امنیت ملی عراق عملیات ترور نائب رئیس حشد الشعبی عراق و فرمانده شهید نیروی قدس سپاه پاسداران ایران را حمله‌ای متجاوزانه و نقض حاکمیت ملی عراق توصیف کرد.

قاسم الاعرجی، مشاور امنیت ملی عراق مناسبت اولین سالگرد ترور ابومهدی المهندس و سردار سلیمانی، فرمانده شهید نیروی قدس سپاه پاسداران ایران، این عملیات ترور را حمله‌ای متجاوزانه و نقض حاکمیت ملی عراق توصیف کرد.

دختر شهید المهندس: اگر سردار سلیمانی نبود عراقی باقی نمی‌ماند

دختر شهید ابومهدی المهندس تأکید کرد که زندگی پدرش پر از بحران‌ها، نقطه‌عطف‌ها و دستاوردها بود اما ویژگی اصلی وی پایداری در راه حق بود.

منار جعفر آل ابراهیم، دختر شهید ابومهدی المهندس، معاون رئیس حشد الشعبی عراق که نام اصلی وی جمال جعفر است، در سالروز شهادت المهندس و سردار شهید قاسم سلیمانی، فرمانده نیروی قدس سپاه پاسداران انقلاب اسلامی ایران گفت که قاسم سلیمانی بسیار مهربان و متواضع و مخلص و پاک بود و پدرش همواره نگران جان وی در عراق و خارج از آن بود.

وی گفت که پدرش همواره تکرار می‌کرده نباید سلیمانی را میان گرگ‌ها رها کرد به ویژه با وجود سفارت آمریکا که یک پایگاه نظامی و مرکز عملیات و مرکز برنامه‌ریزی برای ترور است.منار تأکید کرد: اگر شهید سلیمانی و سلاح و حمایت ایران و وجود مشاوران لبنانی نبود، کشور عراق باقی نمی‌ماند.

العامری: آمریکایی‌ها باید از عراق اخراج شوند

هادی العامری، رئیس ائتلاف الفتح عراق در سخنانی در جریان راهپیمایی مردمی ملت عراق در نخستین سالروز شهادت سرداران مقاومت ، در میدان التحریر در بغداد اظهار کرد: باید به حاکمیت کامل ملی دست یابیم و نیروهای آمریکا را از کشور اخراج کنیم و این موضوع به هیچ عنوان و به هیچ قیمتی قابل سازش نیست.

رئیس ائتلاف الفتح عراق همچنین خاطرنشان کرد: شهید ابو مهدی المهندس و سلیمانی مکتب جهادی بودند که از دل آن هزاران جوان فداکار نه تنها در عراق بلکه در سراسر جهان پدید خواهد آمد.

فالح الفیاض، رئیس سازمان حشد الشعبی عراق نیز در سخنانی در جریان راهپیمایی مردمی ملت عراق در نخستین سالروز شهادت سرداران مقاومت اظهار کرد: تجمع میلیونی در میدان التحریر بیانگر اراده ملی ماست. ما زیر پرچم عراق و تحت امر مرجعیت عالیقدر دینی با یکدیگر متحد هستیم.

برنامه‌ریزی طرفداران ترامپ برای شورش خیابانی

اعضای راستگرایان افراطی «پسران مغرور» در نظر دارند تا روز ۱۷ دی‌ماه، به صورت ناشناس در راهپیمایی حامیان ترامپ در واشنگتن دی سی شرکت کنند.

به گزارش ایرنا از تارنمای هیل، رهبران این گروه می‌گویند که آنها به طور کامل سیاه می‌پوشند تا از لباس گروها و ضد معترضان آنتیفا تقلید کنند.این گروه به دلیل لباس سیاه و زرد خود در هنگام تجمع‌ها و اعتراضات که معمولا در گروه‌های بزرگ ظاهر می‌شوند، مشهور است. انریکه تاریو رئیس این گروه، در شبکه‌های اجتماعی اعلام کرد که اعضای گروه ممکن است به همین مناسبت لباس سیاه بپوشند. به علاوه، اعضای گروه احتمالا به گروه‌های کوچکتر منشعب می‌شوند تا "ناشناس" باقی بمانند.

پیش بینی می‌شود هزاران نفر روز چهارشنبه در محدوده کنگره برای حداقل چهار راهپیمایی برنامه‌ریزی شده طرفداری از ترامپ در اعتراض به صدور اعتبار نامه جو بایدن رئیس جمهوری منتخب تجمع کنند.

ترامپ و حامیان وی ادعاهای بی‌اساس درباره تقلب گسترده در انتخابات مطرح کرده و معتقدند که پیروزی بایدن، ناعادلانه صورت گرفته است.

این ادعا تاکنون در هیچ دادگاهی پذیرفته نشده است و حتی ویلیام بار وزیر مستعفی دادگستری در آخرین روز حضور در این سمت تأکید کرد هیچ مدرکی دال بر تقلب گسترده که بر نتیجه انتخابات تأثیر داشته باشد، دیده نشده است. همچنین نهادهای اطلاعاتی آمریکا هم تأکید کرده‌اند، نشانی از فساد و تقلب در انتخابات وجود نداشته است.

ترامپ در مناظره انتخاباتی با بایدن، از گروه «پسران مغرور» خواسته بود فعلا عقب بایستند

و منتظر باشند. از نظر وی، گروه چپگرای آنتیفا عامل اصلی پیروزی بایدن در انتخابات است و به همین دلیل هم، پسران مغرور تاکنون چندین بار با آنها درگیری داشته‌اند.

«پسران مغرور»، یک گروه فاشیستی و نئوفاشیستی راست‌گرای افراطی مردانه است که خشونت سیاسی را ترویج می‌کند. مقر این گروه در ایالات متحده است اما در کشورهای دیگری چون استرالیا، کانادا و انگلیس هم فعالیت دارد.

رئیس جمهوری آمریکا و نامزد بازنده جمهوری‌خواهان در انتخابات ریاست جمهوری آمریکا، روز گذشته در یادداشت توئیتری خود از طرفداران خود خواست تا روز ششم ژانویه به خیابان‌ها بیایند.ترامپ تصور می‌کند قدرت بسیج‌کنندگی ۷۵میلیون نفری که به اجبار و به دلیل فقدان نامزد دیگری از حزب جمهوری‌خواه به او رای داده‌اند را دارد درحالیکه در تجمع‌های پیشین که به دعوت وی انجام شد، تعداد بسیار کمتر از انتظار وی، حضور یافتند.

کنگره آمریکا در ششم ژانویه قرار است تأییدیه‌های ارسالی از ایالت‌ها را که دربرگیرنده نتایج آرای گزینشگران است، بررسی کند. برخی از جمهوری‌خواهان قصد دارند در سنا و مجلس نمایندگان به این نتایج اعتراض کنند اما نتیجه در صورتی تغییر خواهد کرد که هر دو مجلس، اعتراض را وارد بدانند که با توجه به اکثریت دموکرات در مجلس نمایندگان، این امر ناممکن می‌نمایاند.

وزیر خارجه الجزایر: هراسی از صهیونیست‌ها و متحدانشان نداریم

وزیر خارجه الجزایر اعلام کرد مردم کشورش که در انقلاب علیه استعمار فرانسه نترسیدند امروز هم ترسی به دلشان راه نخواهند داد.

به گزارش سایت المیادین، "صبری بوقادم "وزیر خارجه الجزایر تأکید کرد الجزایر پشتش به ارتش و مردمش گرم است و دلیلی برای ترس و نگرانی وجود ندارد.

وی در پاسخ به سؤال در مورد عادی سازی روابط مراکش با رژیم صهیونیستی و امکان ساخت پایگاه‌های اسرائیلی در مرزهای مراکش با الجزایر گفت، مردم ما در انقلاب علیه استعمار فرانسه که ناتو و بیش از ۵۵۰ هزار سرباز هم با او متحد بودند، نهراسیدند و امروز هم ترسی به دلشان راه نخواهند داد. الجزایری که تحت تأثیر استعمار و ناتو متزلزل نشد، توسط صهیونیست‌ها و متحدانش هم متزلزل نخواهد شد.

بوقادم در ادامه افزود: این حرفها به معنای شانه خالی کردن در برابر چالش‌ها نیست اما جای نگرانی هم وجود ندارد.

عمار بلحیمر، سخنگوی دولت الجزایر و وزیر ارتباطات در مصاحبه با المیادین در ماه میلادی گذشته گفته بود، سخن عبدالمجید تبون رئیس جمهوری الجزایر که گفته بود کشورش برای سازش با رژیم صهیونیستی شتاب نمی‌کند و آن را مبارک نمی‌داند، بیانگر موضع ملت الجزایر است.

همچنین سلیمان شنین، رئیس مجلس الجزایر ضمن انتقاد از عادی سازی روابط مراکش و رژیم صهیونیستی گفته بود، واکنش جامعه بین الملل درمورد اظهارات دونالد ترامپ رئیس جمهوری آمریکا پیرامون پرونده صحرای غربی کاملا روشن بود. نظام مراکش پیرو توهم ترامپ شده و مسأله فلسطین را در ازای یک توییت ترامپ در مورد پرونده صحرای غربی فروخت، اظهاراتی که با مشروعیت بین‌المللی مغایرت دارد.

تروریست‌ها ۱۱ معدنچی شیعه را در بلوچستان پاکستان کشتند

مهاجمان ناشناس دیروز ۱۱ معدنچی ربوده شده که گفته می‌شود از جامعه شیعیان "هزاره" شهر کویته بودند، را در ایالت بلوچستان در جنوب پاکستان کشتند.

به گزارش ایرنا، رسانه‌های پاکستانی اعلام کردند که مقامات دولتی در ایالت بلوچستان این اقدام را تروریستی و بر شناسایی و بازداشت عاملان آن تأکید کردند.منابع خبری به نقل از پلیس گفتند: مهاجمان ناشناس در منطقه "مچ" ۱۱ نفر از معدنچیان را ربوده و با انتقال آنان به یک نقطه دورتر به ضرب گلوله همه آنان را کشته و سپس از محل جنایت متواری شدند.

شهر کویته مرکز ایالت بلوچستان پاکستان شاهد تظاهرات معترضان به اقدام تروریستی علیه معدنچیان است که گفته می‌شود بیشتر آنان به جامعه شیعیان "هزاره" تعلق دارد.

مجلس وحدت مسلمین از احزاب پیشرو شیعیان پاکستان با محکوم کردن قتل معدنچیان بی‌گناه، هیاتی را برای ابراز همبستگی با خانواده قربانیان به منطقه مورد نظر اعزام کرد. سروزیر ایالت بلوچستان پاکستان و بسیاری از شخصیت‌های سیاسی و مذهبی این کشور ربودن معدنچیان و قتل بی‌رحمانه آنان توسط تروریست‌ها را به شدت محکوم کردند. گزارش شبکه‌های خبری پاکستان حکایت از تحصن معترضان و مسئولان گروه‌های وابسته به شیعیان هزاره در شهر کویته دارد.تاکنون هیچ گروهی مسئولیت این حمله را برعهده نگرفته است.

«عمران‌خان» نخست‌وزیر پاکستان نیز در پیامی قتل ۱۱ معدنچی در ایالت بلوچستان را قویاً محکوم کرد و از نهادهای امنیتی خواست تا از تمام ظریفت‌های خود برای شناسایی عوامل این اقدام تروریستی و سپرن آنان به دست عدالت استفاده کنند.

فتوای اتحادیه جهانی علمای مسلمان درباره تحریم همه جانبه رژیم صهیونیستی

اتحادیه جهانی علمای مسلمان با صدور بیانیه‌ای بر لزوم تحریم همه جانبه رژیم صهیونیستی به ویژه تحریم اقتصادی این رژیم تا زمان خروج از تمامی سرزمین‌هایی که اشغال کرده است، فتوا داد.

به گزارش ایسنا، به نقل از خبرگزاری آناتولی، در این بیانیه که با امضای احمد الریسونی، رئیس این اتحادیه و محی الدین القره داغی، دبیرکل آن در صفحه رسمی اتحادیه در فیس‌بوک منتشر شده، آمده است: فتوای ما درخصوص رژیم اشغالگر، کالاها و محصولات آن است، زیرا این رژیم سرزمین ما را اشغال کرده و به برادران، سرزمین‌ها و خانه‌های آنها در فلسطین و جولان سوریه حمله و آنها را تحت سلطه خود درآورده است و مسجد الاقصی را اشغال کرده است.

در این بیانیه آمده است که بازداشتن تجاوز، اخراج متجاوزان از سرزمین‌های اشغالی و مقاومت در برابر آنها با تمام روش‌های قانونی فریضه‌ای شرعی و ضرورت انسانی است و مقاومت در برابر آنها با همه ابزارهای قانونی امری فطری و غریزه‌ای است که قوانین بین‌المللی، قطعنامه‌های سازمان ملل و قانون اساسی کشورها بر آن تصریح دارند.

در ادامه این بیانیه آمده است که قوانین بین‌المللی بر این امر تصریح دارند که اشغال موقتی است و مصادره یا تخریب اموال شهروندان مجاز نیست. دهها قطعنامه بین‌المللی بر حق مقاومت و مقابله با دشمن و آزادسازی سرزمین‌های اشغالی دلالت دارند. بنابراین هر کسی که تولیدات اشغالگران غاصب را می‌خرد یا برای آن بازاریابی می‌کند گناهکار بوده و در این جنایت شریک است.

انصارالله: افسران صهیونیست در پایگاه‌های ائتلاف متجاوزان در یمن حضور دارند

وزیر دفاع دولت نجات ملی یمن فاش کرد در بسیاری از پایگاه‌های ائتلاف سعودی در یمن نظامیان و افسران صهیونیست دیده می‌شوند.

به گزارش خبرگزاری فارس، «محمد ناصر العاطفی» وزیر دفاع دولت نجات ملی یمن در افتتاح نمایشگاه عکس شهدای یمنی که توسط اداره تبلیغات نیروهای مسلح یمن برگزار شد، اعلام کردکشورهای ائتلاف متجاوز فریبکار و خیانتکار هستند، از ده‌ها سال پیش کشورهای خود را فروخته‌اند و اکنون سعی می‌کنند که سرزمین یمن را به رژیم صهیونیستی و کشورهای خارجی بفروشند.

براساس گزارش وب‌سایت «۲۶ سپتمبر»، وی کسانی را که در صفوف ائتلاف متجاوز می‌جنگند مخاطب قرار داد و گفت: پایگاه‌ها و مناطق زیادی هستند که اگر به شما اجازه داده شود می‌توانید از آنها بازدید کنید تا مراکز فرماندهی، شبکه‌های شنود و جاسوسی و نظامیان و افسران صهیونیستی را در این پایگاه‌ها ببینید. با کمال تأسف کسانی که خدمات مختلف، نگهبانی و خودروهای گشتی به این پایگاه‌ها ارائه می‌دهند نیروهای ائتلاف متجاوز به یمن هستند.

العاطفی ضمن تأکید بر اینکه صنعاء از ذره‌ای از خاک یمن نخواهد گذشت، وعده داد، سال جدید میلادی سالی تاریک و دردآور برای دشمنان امت و دشمنان ملت آزاد یمن است.

هفته گذشته، رئیس سازمان اطلاعات دولت نجات ملی یمن تأکید کرد که این سازمان، تحرکات خصمانه رژیم صهیونیستی علیه یمن را زیر نظر دارد.

سرتیپ «عبدالله یحیی الحاکم» طی نطقی به مناسبت گرامیداشت سالروز روز شهید تأکید کرد: «تا زمانی که تجاوز، محاصره و توطئه علیه کشورمان، ملتمان و حاکمیت و استقلال آن ادامه داشته باشد، ما هم نه ضعیف می‌شویم و نه عقب‌نشینی می‌کنیم».

دفاع عضو «بلک‌واتر» از جنایت این تشکیلات در عراق

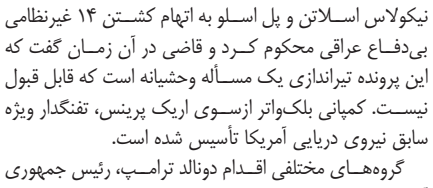

یکی از چهار مقاطعه‌کار سابق شرکت امنیتی خصوصی بلک‌واتر که اخیرا ازسوی ترامپ بابت دست داشتن در کشتار ۱۳۸۶ ده‌ها غیرنظامی بی‌دفاع عراقی عفو شدند، در نخستین مصاحبه‌اش از زمان آزادی از زندان گفت بر این باور است که به صورت درستی عمل کرده است.

به گزارش ایسنا، ایوان لیبرتی، مقاطعه کار سابق بلک‌واتر در گفتگویی با خبرگزاری آسوشیتدپرس گفت که عملکرش قانونی بوده و افزود: من و سایر مقاطعه‌کارهای بلک‌واتر براساس تهدیدی که وجود داشت، عمل کردیم.

وی درباره رویدادی که در ۱۳۸۶ رخ داد، گفت: احساس می‌کنم که درست عمل کردم. از اینکه جان انسان‌ها را گرفتم، احساس پشیمانی می‌کنم اما درباره آنچه انجام دادم مطمئنم و می‌توانم بگویم احساس آرامش می‌کنم.

محافظان بلک‌واتر مکررا گفته‌اند که آنها هدف آتش شبه نظامیان بودند، اگرچه بازرسان به این نتیجه رسیدند که هیچ شواهدی مبنی بر این مسأله وجود ندارد و قربانیان حین آنکه در رفت و آمد و ترافیک بودند یا حین فرار از تیراندازی، در خودروهایشان هدف گلوله این محافظان قرار گرفتند.

هیات ژوری در ۱۳۹۳ لیبرتی را به همراه داستین هرد، نیکولاس اسلاتن و پل اسلو به اتهام کشتن ۱۴ غیرنظامی بی‌دفاع عراقی محکوم کرد و قاضی در آن زمان گفت که این پرونده تیراندازی یک مسأله وحشیانه است که قابل قبول نیست. کمپانی بلک‌واتر ازسوی اریک پرینس، تفنگدار ویژه سابق نیروی دریایی آمریکا تأسیس شده است.

گروه‌های مختلفی اقدام دونالد ترامپ، رئیس جمهوری آمریکا را در عفو این افراد مورد انتقاد قرار داده و گفتند، ترامپ از اختیاراتش به عنوان رئیس جمهوری آمریکا سوءاستفاده کرده است.